ידיעות אחרונות

2.15 ש"ח (באילת)	2.50 ש"ח (כולל מע"מ)	יום א', א' באלול, תשנ"ה 27.8.1995 – 19866	Yediot Ahronoth يديعوت احرونوت	דפוס נלעד ר"י פרס 2, תל־אביב	העורך: משה ורדי	העורך האחראי: ארנון פרנס	העורך האחראי הראשון: נח פרנס ז"ל
							ירמיה פרנס ז"ל
							יו"ר ההנהלה הראשון:
							העורך לשעבר:

הפלשתינים דנו למאסר שני אנשי חמאס הקשורים לפיגוע באוטובוס בירושלים

סגר על יריחו – עד שיוסגרו 2 המחבלים

הפלשתינים: לא נסגירם לידי היהודים • ארה"ב לאזרחיה: אל תסעו באוטובוסים בישראל

חשש למאור עיניו של החייל הפצוע

הרופאים חוששים למאור עיניו של סמ"ר גדי ירקוני, הצנחן שנפצע בהתקלות עם מחבלים בלבנון בסוף־השבוע. בצילום: אלוף פיקוד הצפון, עמירם לוין, מנקר את החייל בביה"ח רמב"ם. (מוצלם: אופירה יוחנן)

– מאת רוני שקד –

הסגר שהוטל על האוטונומיה הפלשתינית ביריחו נבטם דווח ליומו החמישי והוא יימשך עד שתרשות הפלשתינית תסגיר לידי ישראל את שני אנשי חמאס, שהיו חלק מהחוליה הרצח שתכנ־נה וביצעה את פיגועי האוטובוסים האחרו־נים. (ראה עמ' 3)

שני המבוקשים שר־שראל מבקשת את הסגר־תם הם עבד אל־מג'יד דר־ווין, מהכפר דורא שבהר חברון, ורשיד מחמד עו־תמאן חשיב, ממזרח־ירוש־לים, הקשורים לביצוע פי־גועים בישראל ובשטחים – כולל הפיגוע בירושלים.

(המשך בעמוד 23)

פוענחה זהות ההרוגה מהפיגוע: גרושה חרדית שחיה לבדה

חנה באה (44)

חנה באה (44), בת למשפחת רבנים ידועה בירושלים, הובאה אמש למנוחות

– מאת רב אלבים ואיתמר אייכנר, כתבי „ידיעות אחרונות" –

ביום שישי, בערבמן של הב־נות לשבת, נפל על המשפחה הגלילי הנוראה: חנה באה, בת 44, גרושה ואם לשלושה ילדים, זוה־תה כהרוגה הרביעית בפיגוע. היא זו שהיתה אלמונית במשך חמישה ימים.

חנה באה ז"ל הובאה אמש למנוחת בבית־העלמין בבקעת שאול בירה. חנה היא בת למשפחת רבנים יודעה

(המשך בעמוד 23)

החקציב – היום לממשלה

הפגיעה העיקרית: בנשים נשואות עובדות • המרוויחים: העצמאים, שייהנו מהטבות מס • עמ' 8־9

„עיראק עמדה לשגר לישראל טילים עם חיידקי מוות"

עמ' 14

בניתוח לשינוי מין: 3 אחיות הפכו ל־3 אחים

עמ' 12

שישים טירונים לקו בשבוע שעבר בהרעלת קיבה

עמ' 23

חוזרים לביה"ספר: „הסתערות" על חנויות ספרי־לימוד

עמ' 7

אופטיקה הלפרין
הזולים בארץ!
משקפיים, תוך שעה
אשדוד | אשקלון | בת־ים | בני־ברק | גבעתיים | הרצליה | חולון | ירושלים | מודיעין | נהריה | נתניה | עכו | פתח־תקוה | קריית־אתא | קריית־גת | קריית־מוצקין | רחובות | רמת־גן | רעננה | רקפת

חדש
"לב בטוח"
תוכנית של שח"ל לאנשים בריאים
חיוג עכשיו: 177-022-4666
שח"ל

ההגעה מכולה
רהיטי רוזנוך משנתאי
שולחנות כתיבה מאסיביים ואיכותיים
שולחנות סלון יפהפיים בדוגמאות מקוריות
שידות, כסאות טלפון, סטנדים, ושרינות ועוד

מושג חדש ב"ויזה"
VISA MILES

קנה ב"ויזה", צבור מיילים וטייל חינם בעולם!

לראשונה בישראל, מכריזה "ויזה" על תוכנית **VISA MILES**. על כל קניה ותשלום ב"ויזה" של כ.א.ל החל מ–2.9.95, תצבור מיילים, אוטומטית וללא תשלום, שתמורתם תוכל ליהנות מחופשות חינם בארץ ובעולם. הצעות מיוחדות (ללא הגבלת כמות) של טיסות, שייט חופים, מלונות מעולים ועוד – יתפרסמו בקרוב. כדאי לעקוב.

פרטים מלאים על תוכנית "ויזה מיילס" בטלפון: 03–5653838 (24 שעות ביממה).

*כפוף לתקנוני המבצעים.

VISA

קניתי ב"ויזה" קיבלתי חופשה!

מחלוקת חדשה עם אש"ך

ישראל: סירוב הפלשתינים להסגיר המחבלים - הפרה בוטה של הסכם אוסלו

הרשות הפלשתינית מסרבת בתוקף להסגיר את שני מחבלי החמאס, העצורים ביריחו: „לא נוכל להסגיר את בני עמנו לישראל" • מקורות בירושלים: „אם לא נעמוד על ההסגרה, לא נוכל בעתיד לבקש הסגרת מחבלים אחרים" • שני המחבלים נמלטו ליריחו לפני כמה חודשים, והם קשורים לביצוע פיגועים בישראל – כולל הפיגוע האחרון בירושלים • שלשום נעצרו בידי השב"כ הפלשתיני ונשפטו בבית־דין ביריחו ל־7 ול־12 שנות מאסר

– מאת רוני שקד –

ישראל דורשת מאשש"ף להסגיר לידיה שני מחבלי חמאס, שעצורים ביריחו. השניים קשורים לביצוע פיגועים בישראל ובשטחים, וגם לפיגוע באוטובוס בירושלים, בשבוע שעבר. אשש"ף מסרב כרגע להסגי־רם – ולכן ממשיכה ישראל את הסגר על יריחו.

השניים, עבר אל־מג'יד דודין, מהכפר דורא שבחר חברון, ורשיד מחמד עתנאן חטיב מירושלים, נמלטו ליריחו עוד לפני מספר חודשים – דודין בעקבות חיסול שאהר קפישה ועו'למה, ואלחטיב לאחר הפיגוע בתחנת האוטובוס ליד בני־נ־ני האמה, ברצפגה 94. ישראל העריכה שהשניים ביריחו, ולחצה על הרשות הפלשתינית לעצור אותם – אבל ג'בריל רג'וב ואנשיו סירבו. מקורות פלשתיניים ביריחו סיפרו, כי שני המחבלים הסתובבו בעיר חופשיים. הם נראו בכיכר העיר, בבתי הקפה ובמקומות אחרים, ולא ניסו להסתיר את זהותם או לחימלט מהשב"כ הפלשתיני.

בסוף השבוע שעבר נעצרו השניים בידיחו. ישראל דרשה להסגירם לידיה, על־פי הסכם אוסלו. הפלשתינים סירבו, וב־עקבות זאת הוטל סגר מלא על העיר. שלשום בלילה נשפטו שני המחבלים בבית־הדין הצבאי הפלשתיני לשתי תקופות מאסר: ל־7 שנים, בטענתם שלא הוכח כל חלק בהרכב של שלושה שופטים. עבר אל־מג'יד דודין נדון ל־12 שנות הדשיר חטיב – ל־7 שנים. בטעימי הראשון נגד השניים לא הוכרה כלל המלה „חמאס". כתב־האישום כלל שני סעיפים: „מגיעה באינטרסים של העם הפלשתיני והרשות הפלשתינית"; ו„פעילות הפוגעת בביטחון הכללי וביטחון תושבי הרשות הפלשתינית, הקשורה למשא־ומתן המדיני". בבית־הדין לא היו עורכי דין או סניגור, וכמובן, גם לא קהל ולא בני משפחות הנאשמים.

ישראל לא התפטרה בצער זה ומסרה לפלשתינים, באמצ־עות ועדת הקישור העליונה, כי מדובר בהפרה בוטה של ההס־כם, וכי על הרשות להסגיר את השניים לישראל.

ג'בריל רג'וב, ראש השב"כ הפלשתיני, ור"ח סאיב ערי־קאת, השר לעניינים מוניציפליים המתגורר ביריחו, אמרו אתמול כי הרשות לא תסגיר את השניים לישראל. דבריהם נאמרו על רקע לישכתו של ערפאת, שעד אתמול בערב שמ־רה על שתיקה בעניין.

נוסף על העמדה העקרונית של משרד המשפטים הפלש־תיני שלא להסגיר אנשי חמאס לישראל, יש לחץ של השוט־רים, וגם של הרחוב הפלשתיני, שלא להסגיר את השניים. אש"ף הודיע לישראל שיהיה מוכן להעביר את כל חומר־ת־ה־קירה בעניינם של השניים ואף לשפוט אותם – אבל „לא נוכל להסגיר את בני עמנו לישראל. יש לנו בתי משפט, ואנו נע־מידם לדין".

בישראל אמרו אתמול, כי מדובר במקרה קשה מאוד. „אנ־נוותר בעניין זה, יהיה תקדים לבאות, ואנו עומדים לפני נפ־גת צהל"ל מתעדים. אם לא נעמוד על הסגרתם של השניים, לא נוכל בעתיד לבקש הסגרה של מחבלים אחרים", אמרו אתמול מקורות ישראליים. גורמי ביטחון הדגישו, כי מדוב־בקשר של השניים לפיגועים בתוך שטח ישראל, לאחר הסכם אוסלו – בך שפעל־פי ההסכם, מחויבים הפלשתינים להסגיר־ם.

במקביל, מפשיכה ישראל לאחוץ על הרשות הפלשתינית ביריחו ללכוד את מחתי אדין שדיף, משכנתו בית חנינא שב־מזרח ירושלים. שדיף הוא המחבל שהעביר את חומר הנפ־ץ למחבל המתאבד בירושלים. על־פי הערכת גורמי ביטחון, גם הוא מסתתר בשטח האוטונומיה של יריחו.

מקורות ביטחוניים ציינו אתמול, כי הסגר על יריחו לא יי־סר כל עוד לא יוסגרו השניים וכל עוד לא תבצע הרשות הפ־לשתינית יותר מאמצים לללכידתו של מתי אדין שדיף.

ובינתיים – המו"מ עם אש"ף מתחדש באילת

על סדר היום: הפריסה הישראלית בחברון ושיחרור האסירים • בקהיר ייפתח היום הסכם להעברת שמונה סמכויות של המינהל האזרחי לרשות הפלשתינית

– מאת רוני שקד –

המו"מים בין ישראל לאש"ף מתחדש היום במלון „פסגת־באילת, בנוכחות ממומצמים – שעיקר עיסוקם יהיה בניסוח ההסכם.

מקורות ישראליים ופלשתיניים אמרו בסוף השבוע, כי בשבוע שעבר היתה התקדמות בשיחות והסר מכשול עיקרי – נושא המים. ראש המשלחת הפלשתינית, אנו עלא, אמר שהתכרה הישראלית בזכויות המים של הפלשתינים היא „החישוב החשוב ביותר של שבוע השיחות הקרוב".

על סדר היום שני נושאים עיקריים: הפריסה הישראלית בחברון – ושיחרור האסירים. בשאר לחברון הודיעו הפלשתינים, כי הם מסכימים להישארות מחתת צהל"ל בצורה מוגבלת וחמנית במרכז העיר, ליד היישוב היהודי; אבל ביתר המקומות בעיר הודיעו הפלשתינים כי הפתרון יהיה כמו בכל עיר אחרת בגדה.

גם בנוגע לאסירים הפלשתינים נראה, כי כמעט של דבר יסכימו הפלשתינים להצעות הישראליות, שלפיהן יהיה שיחרור מוגבל בשלבים, ולא שיחרור של כל האסירים ביחוד. ישראל עומדת על דעתה, שאין לשחרר אסירים הקשורים לפעולות פרה־ש"יים רם על ידיהם" – וכייחוד לא אסירים חברי חמאס.

מקורות ישראלים ופלשתינים אמרו, כי יש סיכויים טובים שניסות ההסכם יושלם בעכורה מאומצת. בתוך כשבועיים. מקודם, כי הפעיינים שנתרו במחלוקת, ובעיקר אלה הקשורות לירושלים, ימצאו את פתרונם במפגש שיעיערד ערב החתימה, בין ראש הממשלה יצחק רבין ויאסר ערפאת.

היום יוחתמו ישראל ואש"ף בקהיר על הסכם להעברת שמונה סמכויות של המינהל האזרחי לרשות הפלשתינית. על ההסכם יוחתמו מתאם הפעולות בשטחים, האלוף אחרן שחור, והר־הפלשתיני לתיאום אזרחי עם ישראל, עוזי ג'מיל טרביי. ישראל מקווה להעביר את הסמכויות ליידי הרשות הפלשתינית עד ראש הקונה. מדובר בסמכויות בתחום הבריאות, העבודה, מסחר ותעשיה, גו ודלק, ויאר, הקלאות, סטטיסטיקה ושלטון מקומי.

מתבתנו נחמה דואק מזכירתו הליבוד יקיים היום בעצרת „אסור" בירושלים עצרת ויברון עם תום יומי האבל על הרוגי הפיגוע.

חגגות היום

התקציב

הממשלה תורון היום בתקציב לשנת 96' ות־אשר אותו. זה תקציב ללא מעוף, ללא רמר־מוח, תקציב של מנוחה והמשך. הוא מקפל בתר־כו שינויים קטנים מאוד במסים וגידול של 3% בכסיס ההוצאה הממשל־תית. התקציב הזה לא פותר את בעיית הגיר־עון במאזן התשלומים, וגם לא מציץ את הצמי־חה. אפשר להיות איתו בשלום, אי־אפשר לה־תלהב ממנו.

★

הטקס

למחרת הפיצוץ באר־טובוס בירושלים הועל־תה ב„ידיעות אחרונות" הצעה, שעוררה רוגז במימשל בוושינגטון. ההצעה שלי היתה לבטל את טקס החתימה המ־פואר על ההסכם להרחי־בת האוטונומיה, המתר־כזן להיערך בסטטמבר בגבירת ארה"ב, ולהעבי־רו למקום צנוע ופשוט באווירנו. להעמיד את השולחן על רחוב הארץ ישראלי ולהסתפק בזה־תימה יבשה, בלי זיקוי קיים, בלי ראשי מדינות, בלי בלונים ותקשורת.

דיפלומטיים אמרי־קיים בכירים אמרו, כי הטקס החגיגי בוושינג־טון נחוץ בדי לחמיס את ליבם השולחי של הנוגע הקונגרס בכל הנוגע לסיוע לרשות הפלשת־ינית, ובדי להשפיע על המריצות התורמות כסי־פים לאוטונומיה לממש את תרומותיהן.

אלה טענות לא רצי־ניות. הן נושתתות על הנחות, שגורל טקס הד־תימה קובע את גורל המיזע בתהליך השלום. האם מפשלה מערבית או ועדה כלשהי של הקונגרס בוושינגטון יהיו נכונות יותר להע־כיר עשרות מיליוני דר־לרים לערפאת כשיראו את רבין לוחץ את ידיו בפתח הבית הלבן, ולא במחסום ארז?

לא. טקס חתימה מר־היב על הסכם מדיני עשוי להיות מעיל וה־שוב אם הוא בא לשכור השרות ואיבה רבות־שנים בין עמים ומנהי־גים. הוי טקסים כאלה בתולדות הסיכסוך הי־שראלי־ערבי. הפעם לא עושים שני הצדדים מיצת דרך; הם עושים עוד צעד במסלול מכשו־לים מאוד קשה, פתלתל, מסוכן. אוטובוסים חרד־כים לצידו. קבריים מרי־ים לצידו. טקס חתימה תיאטרלי, מבוכר, רחוק מהארץ, רחוק מהלב, הוא אנטי־פיודוקסיבי גם לחשבת מטרתיהם של ממשלת ישראל ושל מימשל קלינטון. תפוקת הנ המדינית תהיה שולי־לית, לעומת הציבורי־רק.

סבר פלוצקר

מבצע קיץ

שמשייה ליים

ר־ב מגבות חוף גדולות למזמינים.*

ביטוח הדירה שלך נגמר?

חייג ישיר-קבל מחיר ותרוויח עד 40%

03-565 40 40

ביטוח ישיר

מפגין שנפצע בהפגנת הימין טוען:

„השוטרים היכו אותי"

– מאת עדינה אריגר –

שומם השלום יורם נועם חורש שלשום לשחרר לאלתר ממעצרו את ישראל אורינג (22), תלמיד ישיבה, שדקרלונן על אלימות קשה שהפעילו נגדו שוטרי יס"מ במהלך הפגנת הימין ביום הכרישי במגרש הרוסים.

השופט חורה למכוראות בית המשפט לתעביר את פרוטוקול הדיון ליחידה לחקירת שוטרים במשרד המשפטים.

הנער מרגיש לשחרר מעצרו. יחד עם חברו, יוסף קשוטרים שקראו אותו בשמי פוטה, שלשום, מגרש המשחק, סיפר לתיעגונות. „השוטרים הסתכלו לעברנו והיכו בנו בברוטליות. שנו מקף יום"מ.

מקף ריבוי, היכה בכל הכוח. קראתי לה ריבוי, אנחנו יהודים כמו כו־לם. 3 שוטרי יס"מ הפילו אותי על הדיצאה. כשקמתי, ראיתי ילד בן 13 מוכה על־ידי שבעה שוטרים. צעקתי לרבינו: איך עשית את זה, איפה תרחמנות? אחר־כך הוא ועוד כמה מתוברים שלו הפליאו בי את מכותיו.

הם שבעולו אנשים בעיקשים: תעזבו אותו". לטענת הנער, הכה אותו השוטר גם לאחר שנעצר, תוים עליו. „תקשיב טוב – עוד פעם, בשאתת צועק רבינו בהפגנה, אראן לחיזיר אותך מבחוה בשקית פחים".

בשטרה ירושלים רתו אמרוקי את הטענות הנ"ל ראשון כ־עד בי־סיון של „מעריב" הפרי־ז חוץ לחאשים את השוטרים בתלונה שוהו הנמצות מאאמנ".

שוטר שנפצע בהפגנת הימין ביום חמישי טוען:

„רופא ב'הדסה' הישווה אותי לנאצי ועיכב את הטיפול בי"

השוטר הגיע ל„הדסה" עין כרם לקבל טיפול ברגלו • „האורטופד, ד"ר דוד כהן, הטיח בי בגסות: 'נו, אז הרבצת ליהודים היום? אתה בטח מרוצה מעצמך, כי מחר תקבל בשביל זה העלאה בדרגה' • רק אחרי שעה וחצי הוא חזר לטפל בי ואמר: 'דע לך, גם הנאצים קיבלו פקודות. מוטב שתקטין את הראש" • הנהלת „הדסה": „יש לנו עדים שהרופא טיפל בשוטר במסירות רבה" • מפקד המחוז, ניצב אריה עמית: „אדרוש שהטיפול ברופא יהיה מהיר וחמור"

– מאת דיוריון מאירי, כתב „ידיעות אחרונות" –

שוטר משטרת ירושלים, שנפצע ביום חמישי בהפגנת תנועת „זו ארצנו", התלונן בפני מפקדיו שרופא מבית־חולים „הדסה" עין כרם ביקש אותו „בדיון תוקף יחודי", דישווה אותו לנאצי ועיכב את הטיפול בו.

השוטר, רס"ר מיחידת הסיור המיוחדת (יס"מ) של מחוז ירו־שלים, היה בכוח שחילץ את מפקד המחוז, ניצב אריה עמית, מי־די עשרות המפגינים שניסו להכותו. השוטר ספג מכה חזקה נו־קע את רגלו. הוא הועבר לקבלת טיפול ב„הדסה" עין כרם.

„הגעתי לחדר המיון, סבלתי מכאבים, אבל המתנתי בסבל־נות שיבואו לטפל בי", סיפר מאוחר יותר למפקדיו. „פתאום ניגש אלי אחד מאנשי הצוות הרפואי והטיח בי בגסות: 'נו, אז הרבצת ליהודים היום? אתה בטח מרוצה מעצמך, כי מחר תקבל בשביל זה העלאה בדרגה'. אחרי כמה דקות נהמתי לגלות שהאיש הוא רופא אורטופד, ד"ר דוד כהן. הוא הלך לרגע, וכ־שחזר שאל את הרופאים שהיו לידי: 'מה קרה לבריון הזה?', כש־הוא מצביע לעברי. אחר־כך רכן לכיווני ואמר לי: 'לא נראה לי שתמצב שלך כל־כך נורא. אתה יכול להמתין'.

„חיכיתי לטיפול שעה וחצי. אחר־כך חזר הרופא והתחיל לטפל בי, בחדר הטיפולים. הוא אמר לי: 'דע לך שגם הנאצים קיבלו פקודות. מוטב שתקטין את הראש ותיתן לגדולים ממך לשאת את הדין'".

מפקד משטרת מחוז ירושלים, ניצב אריה עמית, ביקש להר־פגש היום עם מנכ"ל „הדסה". אתמול אמר ל„ידיעות אחרו־נות": „אירוע כזה מדליק אצלי נורות אדומות ומעורר בי דאגה רבה. אנשים מתחילים לפחד טיגה אישית כלפי שוטרים, וזה מצב חמור ומסוכן. אדרוש מהנהלת בית־החולים, שהטיפול ברופא יהיה מהיר וחמור".

כתבתנו שיר־לי גולן מוסיפה: הנהלת „הדסה" מסרה בתגו־בה, כי „מציעת השוטר, שסבל מנקע, הוברר קלה. בית־החולים מטפל בפצועים לפי חומרת מצבם. יש לנו עדים שהרופא טיפל בשוטר במסירות רבה. אנו מתפלאים מאוד על הפצת הסיפור בידי המשטרה ועל כפיות הטובה, וצר לנו על כך – אבל אם נק־בל תלונה, היא תבורר עד תום".

פרופ' שמואל פבאוס, מנכ"ל „הדסה", אמר ל„ידיעות אחרו־נות": „גם אם הרופא התבטא כפי שהשוטר טוען – הוא דיבר בשם עצמו בלבד. אם יתברר שיש ממש בתלונת השוטר, לא יהיה סיום".

ד"ר כהן עובד ב„הדסה" זה מספר שנים כאורטופד מומחה. „הוא לא איש של דיעות קיצוניות", אמרו אתמול עמיתיו. אות האחיות, שהיתה בחדר המיון של בית־החולים כשהגיע למקום השוטר הפצוע, סיפרה שהאווירה במקום היתה לחוצה. ולחדר המיון הגיעו חולים רבים מהרגיל. „לא ראיתי שום דבר יוצא דופן, מעבר לזה שהשוטר התעקש שד"ר כהן יורדן לטפל בו", אמרה האחות. „השוטרים והמרפאה שמם צריכים לחכות, אבל היו אנשים במצב הרבה יותר קשה, שהיה צריך לטפל בהם קו־דם. בסופו של דבר, השוטרים טופלו כראוי, והשוטר שהתלונן גם קיבל שמונה ימי מנוחה".

חייל מתפלל בצד חכביש, כשממול קבוצה של צעירים, שנעצרו בחשד להשתתפות בהפגנת הימין בירושלים. צילום: זום 77

מבצע השמפניה

השמפניה של הטבע מהיום אצלך בבית ובמשרד...

זה הזמן להזמין את אחד מחדגמים של "מי עדן בר" ולחנות מעיין פרטי של מים מינרליים טבעיים. איזון מושלם של מינרלים - זאת חנוסחה שחופכת את "מי עדן" למים המינרליים האיכותיים וחבריאים ביותר, המתאימים לתינוקות ומומלצים לחבנת

תחליפי חלב אם. "מי עדן", המאושרים ע"י משרד הבריאות לשימוש בכל גיל, זכו גם באישור

של אוניברסיטת "לואי פסטור" בצרפת. "מי עדן בר", במגוון דגמים לבית ולמשרד, מאפשר לך לחנות

מאפסקה שוטפת וחסכונית של "מי עדן". לברואות.

מי עדן

מים מינרליים טבעיים

להזמנות חייג עד חצות: 03-6458888

* למי תקנון ומכבצ.

המחבלים בחברון חוסלו ערב ביצוע פיגוע נקמה

אלוף פיקוד מרכז, אילן בירן, הגדיר את המבצע של יחידת דובדבן – „מבצע למופת" • אחד ההרוגים, איברהים קאוסמה, היה מפקד חוליית עז א־דין אל קסאם בחברון; השני, נאדר שחאדה, היה חבר בחוליית הרצח של קפישה וע'ולמה, שחוסלו לפני כמה חודשים בחברון

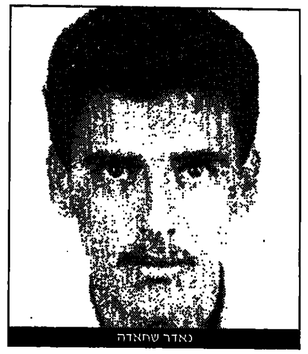
נאדר שחאדה

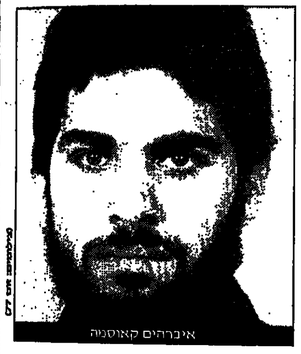
איברהים קאוסמה

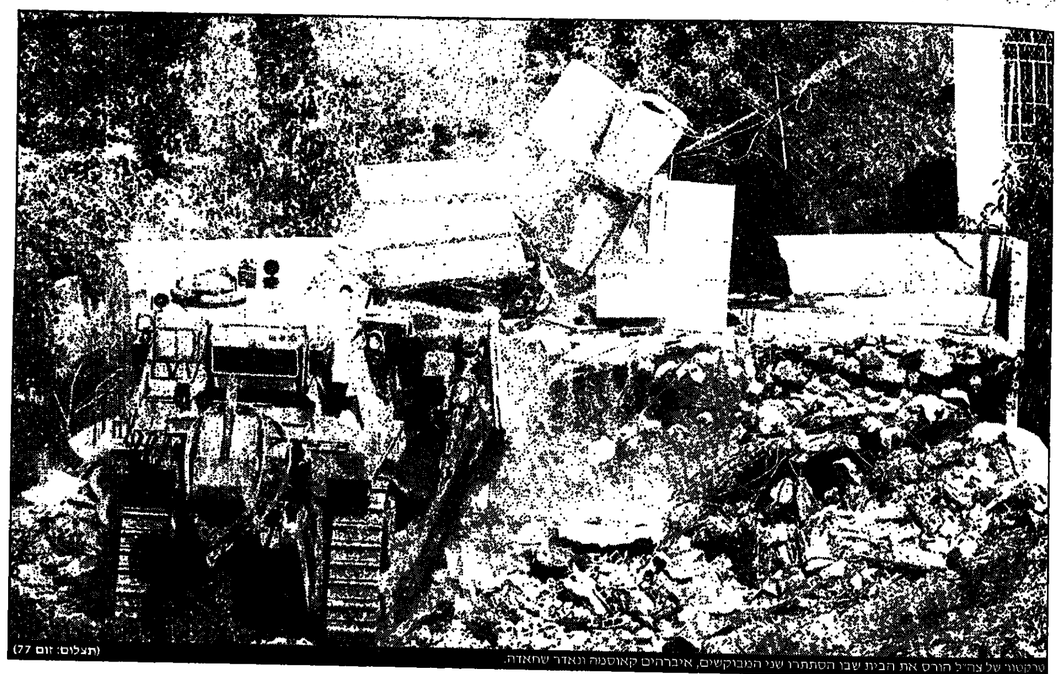
טרקטור של צה"ל הורס את הבית שבו הסתתרו שני המבוקשים, איברהים קאוסמה ונאדר שחאדה.

(תצלום: זום 77)

נסים טולדנו ז"ל. הוא מבוקש מזה תקופה קצרה יחסית – כמה שבועות בלבד. על־פי המידע עמד קאוסמה בראש גרורה עז א־דין אל קסאם בחברון והיו לו קשרים עם מיפקדות המטאס בחו"ל.

נאדר שחאדה היה פעמיים במאסר מנהלי, והוא מבוקש מאז חודש אפריל, כאשר הצטרף לחוליית הרצח של קפישה וע'ולמה, מראשי עז אדין אל קסאם שחוסלו בחברון.

ביום שישי בסביבות השעה שלוש לפנות בוקר יצאו לוחמי דובדבן לעבר ביתו של רימוני שולטאן בשכונת תופאח שבחברון. הידיעות מסרו, כי שניים מהמבוקשים של חברון מסתתרים בבית.

מפקד חטיבת חברון אל"מ ג' סיפר את שהתרחש: „לוחמי דובדבן הגיעו לאזור הבית בהתנגבות יחידים תוך הפגנת רמה גבוהה של חיילות. הם התמקדו מסביב לבית בלי שאיש הרגיש בהם. עם אור ראשון הם קראו ברמקול ארוכה מאוד. איברהים קאוסמה, ולשני המחבלים לצאת בשידיהם מרוממות מעל ראשיהם. תושבי הבית יצאו, אך המחבלים נותרו בפנים וירו לעבר הכוח. חילופי הירי ארכו כעשר דקות.

לוחמי דובדבן כיוונו היטב את הנשק – פגעו והרגו את השניים".

אל"מ ג' סיכם ואמר, כי „בפעולה זוהא היה תיאום ותיזמון ויכולת שליטה מצוינת של המפקדים עד לרמת החייל הבודד". מאחור יותר עצר השב"כ גם את שני בניו של רימוני שולטאן, בחשד כי סייעו למבוקשים.

תושבי חברון קיימו אתמול שביתת אבל. אלפים מתושבי העיר פקדו את סוכות האבלים, ותרמו כספים לבניית מחדש של ביתו של רימוני שולטאן. בביתו של נאדר שחאדה יצאו בני המשפחה בשירים וברי־קודים, ומשקאות מתוקים חולקו לבאים כמו ביום שימחה. אמו של שחאדה אמרה: „הלוואי וכל ילדי ילכו בדרכו של נאדר, ויהיו גם הם שהידים. זה יום שמחה עבורנו".

כתבנו דוד רגב מופיע, כי ד"ר סאיב עריקאת אמר אתמול בישיבה השבועית של הרשות הפלשתינית, כי „חילילה של ישראל רצתו בדם קר את שני פעילי המאס בחברון". לדבריו, „יש לנו מידע, שהשניים יצאו מהבית בחברון ביריים מורמות והחיילים ירו בהם למוות".

רבנים מארה"ב לפגישת תמיכה עם רה"מ רבין

מאת צדוק יחזקאלי, כתבנו בניו־יורק

משלחת של חמישה רבנים, חמו־יצגים את כל הזרמים ביהדות האמו־ריקנית, מגיעה הבוקר לישראל לסגו־ שוח עם ראש הממשלה, יצחק רבין, שבח יביעו תמיכה בתהליך השלום עם הפלשתינים.

„אנחנו הולכים להשמיע קול אחר של יהודי אמריקה", אמר אתמול בניו־יורק הרב גיל רוזנטל, ראש המשלחת המיצגת 800 רבנים. הרב רוזנטל הו"יר הם לקריאות רבנים בישראל בתהליך השלום ולהוצאת פסק ההלכה נגד החזו־ רת שטחים ואמר: „זו הייתה גסות־רוח איומה, זו לא הדרך שלנו הוא לא מבטא את תחושת היהדות האמריקנית".

תזורז הגשת חוק השב"כ

מאת מרוני שקד, כתב „ידיעות אחרונות"

„יחידת דובדבן ביצעה מבצע למופת, על בסיס מודיעין איכותי של השב"כ. זאת היתה פעולה חשובה מאוד, שמנעה פרוץ רצחני נגד יהודים במרחב יהודה וחברון".

כך סיכם אלוף פיקוד מרכז, אילן בירן, את מבצע חיסולם של שני מבוקשי המאס מחברון – איברהים קאוסמה ונאדר שחאדה.

גורמי ביטחון העריכו, כי חיסול חוליית חברון היה ממש ערב ביצוע פיגוע נקמה על לכידת חבריהם באיזור שכם וכדי להוכיח כי המאס לא נשבר. שני המחבלים היו מפוזרים ברובה אב16, קלצ'ניקוב, תת־מקלע ועוד מסוג „סקורפיון", אקדח, רימוני־יד וכמות רבה של תחמושת.

שני המבוקשים שחוסלו, בדומה למחבלים משכם, מובילים לכוחות הביטחון תקופה ארוכה מאוד. איברהים קאוסמה, המגדל בן ה־25, צבר שתי תקופות של מאסר וגם הגלה למארג' אל־זוהור במסגרת הגירוש הגדול של סוף 92', בעקבות הטיפחון ורציחתו של רס"ב מאת רוני שקד, כתב „ידיעות אחרונות"

משרד המשפטים משלים בימים אלה שתי הצעות חוק חקיקתיות לפעולות השב"כ: הצעה אחת עוסקת על עיוורים במדינת ישראל, ואילו השנייה מתירה לשב"כ לחקור „חקירות נמר־צות" ולהשתמש ב„לחץ פיזי מתון".

ראש הממשלה, יצחק רבין, ביקש בימים שישי משר המשפטים, דוד ליבאי, לזרז את השלמת חוק השב"כ, כדי שניתן יהיה להתאים את שיטות הח־קירה של השב"כ. לאותו משרתנה של הטיידור ול־מירת הסכנה הנשקפת ממנו, רואה בהתאם לחוקי הישרד".

הצעת החוק הראשונה מבטאת את רצונה של ישראל להגנתה לאמנה הבינלאומית נגד עינויים, בהצעת החוק ייקבע, על סמך חוות דעת של ועדה פנימית שהוקמה על־ידי היועץ המשפטי למשלה, אילו עינויים יחשבו אסורים לפי חוק העונשין.

הצעת החוק השנייה, לעומת זאת, תסמיך את השב"כ להפעיל אמצעי חקירה, כולל אמצעים חריגים, למען שמירה על האינטרסים החיוניים של המדינה כאשר קיים צורך דחוף לגזן על כמ־ות ואיכות המידע הנדרש לשם מניעת פגיעה בחיי אדם.

כל היתר מיוחד בחקירה יהיה חייב לעמוד כמ־בחן „מיסמת התגבלה" של חוק איסור, הקובעת כי הוא נדרש לשמר את עריכה של מדינת ישראל כמדינה יהודית ודמוקרטית, כי הוא נקבע לפי תכליות ראויות וכי החיתרים הללו אינם עולים על הנדרש.

החוק יאציל מסמכותו לשב"כ לקבוע את כל־לי החקירה המפורטים, אשר יהיו תחת פיקוח מתמיד של ועדת השרים לענייני שב"כ ותועדת המשנה של ועדת חוץ וביטחון של הכנסת. גם בית משפט, בסמכות דיונים בדלתיים סגורות, יוכל לפקח על שיטות החקירה בשאלה ובאמ־ לביקורת שיפוטית.

להסדיר בחוק מקרים של „סכנה מוחשית"

כך אומר פרופ' מרדכי קרמניצר, מומחה לחוק העונשין

פרשנות משפטית

על־פי המצב המשפטי היום פועל השב"כ לפי סעיף „הגנת הצורך" בחוק העונשין.

– מהי „הגנת הצורך"?

פרופ' קרמניצר: „הגנת הצורך קובעת, לא יפא אדם באחריות פלי־לית למעשה שהיה דרוש באופן מיידי להצלת חייו, חירותו, גופו או רכושו שלו או של זולתו מסכ־נה מוחשית של פגיעה חמורה הנובעת ממצב דברים בתוך בשעת המעשה ולא היתה לו דרך אחרת אלא לעשותו".

– מדוע סעיף זה איננו מהווה הגנה חוקית מספקת לשיטות החקירה של השב"כ?

„הגנת הצורך" היא תוראה שבאה לפטור מאחריות אזרחים לגבי סיטואציות „יוצאות־ דופן וחריגות וכלתי־ניתנות להכללה מר־ אש, והיא לא יכולה להיות בסיס לפעולה שלטונית. בסיס לפעולה שלטונית חייבת להיות הוראת־חוק מר־ חרת, שקובעת בדיוק מי תרשות שלה מעניקים כוח זה, מתי ניתן להפעילו ובאילו תנאים.

– מה תפתרון חוקי לדעתך?

„חסתרון היחיד שאפשר לחשוב עליו זה להעניק בחוק הסדר מיוחד לשב"כ לעניין סכנה מוחשית, כאשר פעולה זו דרושה באופן מיידי בחקירות, אך לא מעבר לזה".

מובא מיוקי

בוחרים בחיים.

מי שרוצה לחיות מפגין את זה

במלאת שבעה לפיגוע הרצחני בירושלים

תתקיים **הערב**, בשעה 19.00,

עצרת זיכרון

ליד בי"ס רנה קאסן, שדרות אשכול, ירושלים.

תעצרת באשור חמשטרה

בית"ר הליכוד

סניף ירושלים, צעירי הליכוד

מבטחים מוסד לביטוח סוציאלי של העובדים בע"מ

*** מאזן אקטוארי ליום 31.12.94 - מתכונת חדשה**

(במליוני ש"ח)

תנחות עיקריות

ריבית: 5.5%
גידול שכר: 3.7%
נחות: 4.5% מדד, 2.5% מחמיטה

נכסים		**התחייבויות**	
1. נכסים מוצגים לפי המאזן החשבונאי של הקופה	29,735	1. למבטיחים:	
		א. יתרה ותאורי יתרה	34,030
2. עודפים אקטואריים מיוחדים	3,360	2. לעמיתים פעילים-זכויות שכבר נצברו:	
		א. לקיצבת יתרה ותאורי יתרה	22,884
		ב. זכויות אחרות	0
3. ערך נוכחי של הכנסות עתידיות מתשלומים לקופה	22,129	סה"כ	22,884
4. התחייבויות מיוחדות נגמל לקיבוצה אחרות	0	3. לעמיתים פעילים - זכויות עתידיות עד למועד הפרישה:	
		א. לקיצבת יתרה ותאורי יתרה	22,366
		ב. לקיבוצת נכות	7,716
5. נכסים אחרים	0	ג. לקיבוצת מעיל	3,258
		ד. זכויות אחרות	428
6. רזרבון מוסדון	3,352	סה"כ	33,768
7. סה"כ נכסים	56,524	4. לעמיתים לא פעילים- זכויות מוקצאות	3,832
		5. התחייבויות לקשות נגמל לקיבוצה אחרות	0
		6. התחייבויות אחרות	0
		סה"כ התחייבויות	56,524

* דרוש שהמוש לאחרי לפי בקשתו והנחיתו בעקבות הלכות הממשלה (מס' 5156) מיום 29.1.95 כמוני הרפורמה בקרות המבטחים בישראל

הצהרת האקטואר

1. אני מאשר שהמאזן האקטוארי הרצ"ב תוכן ונתחם ע"י.
2. המאזן הוכן על פי הוראות ותקנות סט הכנסה וכללים לאישור ניתוח קופות נמל.
3. המאזן מבוסס לפי פיטוב הערכתי על התחייבויות המשפיות של חקיון. רמת פירוט בדרוש האקטוארי המהוות חלק בלתי נפרד מהמאזן.
4. הערכה לי בישה הפעיה למסמכי הקרן.
5. אין לי המתיעות הנוגעות לי.
א. המסמך המשפטי של המאזן האקטוארי, רמת פירוט בדרוש האקטוארי המלא המהוות חלק בלתי נפרד מהמאזן.
ב. שיטות החישוב.
ג. נתונים שהוקן כלל מהמאזן החשבונאי, רמת פירוט בדרוש האקטוארי המלא המהוות חלק בלתי נפרד מהמאזן.
ד. הנחות הטיפול במסמכי הקרן.
ה. נתונים אחרים, רמת פירוט בדרוש האקטוארי המלא המהוות חלק בלתי נפרד מהמאזן.

ישעיהו אורדיאר - אקטואר.

„רק עכשיו קיבלנו את הרשימות", נימקו ההורים

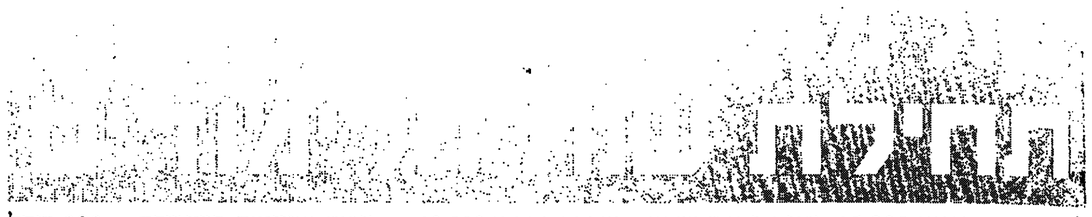

לרשת אחת הגיעו 15,000 קונים בסוף־השבוע. באחרת נרחסו 10,000 • קנייה ממוצעת בשישבת – 280 שקל

– מאת נורית ארד,
כתבת „ידיעות אחרונות" –

בולמוס החזרת לבית־הספר הגיע בסוף השבוע לשיאו. עשרות־אלפי אנשים סקרו ביום ששי ובמוצאי־שבת את החנויות הגדולות למוצרי־כתיבה ולספרי־לימוד והוציאו בממוצע כ־280 שקל למשפחה. סלים של 400 שקל היו נפוצים למדי.

יותר מ־10 אלפים איש סקרו את שתי החנויות של רשת „אופיס דיפו" וכ־15 אלף איש סקרו את ארבע החנויות של „סופר אופיס". גם רשת „קו־ניץ", המפעילה רשת חנויות ורשת סמרטים, היתה עמוסה לעייפה. הורים רבים סיפרו כי רק השבוע קיבלו את רשימת הספרים ושאר האביזרים שעליהם לרכוש לילדיהם, אף שתקנות משרד החינוך מחייבות לשלוח רשימות כאלה כבר בתחילת השבועות.

סל הקניות נע בין 100־400 שקל, לא כולל ריהוט ומחשבים. לקניות של סוף השבוע הגיעו משפחות שלמות עם ילדיהם. הרכישות התאפיינו בקניית מוצרים איכותיים, במיוחד ילקוטים. הלוחמים של „סופר אופיס" היו מחב־רות, דגם A4. וילקוטי „מורן", ב„אופיס דיפו" ריווחו על ביקוש גדול למוצרים עם דמויותיהם של הפאואר ריינג'רס ודמויות מהסרט פוקהונטס.

אתמול באחת חרשתות. חלחיטים: תרמילי איכות, מוצרי פאואר ריינגרס ודמויות מחסרט פוקהונטס.
(הצלום: מיכאל קרמר)

שרון: אני מעט עייף, אבל אחזיק מעמד

כמה מחבריו לשביתת הרעב אכלו בשבת „כזית" כדי לקיים מצוות, אבל הח"כ מהליכוד מסיר ספק: „אני לא אכלתי אפילו רבע זית"

– מאת צבי זינגר,
כתב „ידיעות אחרונות" –

„אני מעט עייף, אבל לא מעבר לזה ואני מתכוון להמשיך בשביתת הרעב עד סיו־מחי", אמר אמש חיים אריאל שרון בתום היום חריבעי לתתנזרותו ממזון. שרון וחב־ריו מודים על „הזרזרות הביטחונית" ועל החבכנות עם אשיף.

אלפי אזרחים וגיעו במהלך סוף־השבוע למאהל הגדול שהוקם בגן הורדים, מול משרד ראש הממשלה בירושלים, ושוחחו עם השובתים.

כמה מהצמים שומרי־המצוות אכלו „כזית" במהלך סוף־השבוע בהוראת הרבנים – משום שבשבת מחוייבים בשלוש סעודות. אלו שביצעו את הוראות הרבנים אכלו חצי לחמ־ניה בכל „ארוחה" ושתו יין בקידוש. שרון מב־היר: „לא אכלתי כזית ואפילו לא כרבע זית".

שרון טוען כי „גם שלשום ואתמול המשי־כה המשטרה למנוע מהאוהדים לעלות לי־רושלים", לדבריו, עצרה המשטרה ליר אשק־לון – וגם במקומות אחרים – מכוניות שעלי־תן מרבקות של מסלגות הימין ומנעו מהן לע־לות לבירה. „השוטרים סקרו על הנהגים לפ־תוח את תאי המטען ובדקו בהם חיפושים. הם מתנכלים לאנשים שקטים שמעולם לא הס־תכנו עם החוק ורומסים את הטוק ברגל גסה. שוחחתי עם שר המשטרה ועם המפכ"ל והם הבטיחו לבדוק את הענייין".

ההורים המומים: אחרי 8 בנות נולד להם בן

בבאר רמה בגליל נערכים לחאפלה ענקית לא־חר שתושבת חבאר ילדה בן לאחר 8 בנות.

היולדת יצאה מגידרה והבעל חשב שמדובר בס־תיחה. „לא ייתכן, לא ייתכן", מלמל האב המומם לצוות הרפואי בבית־החולים בצפת. „היולדת לא עברה בדיקת אולטרה־סאונד ולכן ההורים לא ידעו מה מין היילוד", סיפרה ד"ר שיפרה וחר, מנהלת מחלקת יולדות.

„אנחנו מתרגשים ושמחים, מודים לאללה ונע־שה חגיגה גדולה", אמר הבעל. „אני אוהב את הב־נות, אבל כל אבא רוצה גם בנים. אני מאליץ לכל מי שיש לו רק בנות לא להתייאש, בסוף תבן יגיע".

עתי"ם

היום בבוקר: הפגנת חקלאים נגד הממשלה

חוששים מהתוכנית להורדת המכס על יבוא מתחרה

זה קורה בצרפת, זה קורה בבריטניה, וע־כשיו זה קורה בישראל: חקלאים נזעמים מגיגים נגד הקלות במכס על יבוא תוצרת מתחרה.

היום ב־11 בבוקר צפויה הפגנת חקלאים מול משרד ראש הממשלה בירושלים. העילה: כוונת הממשלה לאשר את תוכנית האוצר לי־בוא חופשי של תוצרת חקלאית, וקביעת מכסי מגן נמוכים, במסגרת גאט"ט (הסכם עולמי הס־דיר את המסחר הבינלאומי). החקלאים חוששים כי יבוא זול יפגע בפרנסתם.

על־פי הרשיון שקיבלו החקלאים מהמשר־רד, יוכלו להשתתף באירוע עד 500 איש. הכו־ונה המקורית הייתה להביא באוטובוסים אלפי חקלאים מכל רחבי הארץ.

שר החקלאות, יעקב צור, אומר כי הוא מבין לליבם של החקלאים ו„עמדת האוצר אינה הגי־ונית".

נורית ארד

מדינת ישראל מודיעה

הנפקת איגרות – חוב במיכרז (1)

סוג איגרת	סוג ההנפקה (מדד/שערי בסיס)	סכום (5) (מיליוני שיח ערים)	תקופת לפדיון (שנים)	ריביות(2) שנתית	מחיר(2) מינימלי	מיכרז תאריכי	מיכרז תאריכי הסליקה הבסיסית
בנייר 1397 ר' (3)	מדד יוני 95	60	7	4.7	93	28.8.95	29.8.95
גליל 5425 ר' (4)	מדד יוני 95	100	15	4.0	85	28.8.95	29.8.95
שגיא 4254 ר' (4)	מדד יולי 95	130	6	4.0	94	28.8.95	29.8.95

(1) המיכרז הוא מדורג, כלומר הריבוי הנכספו של הזוכים מתבצע לפי המחירים בהתאמה לכל קטגוריה וקטגוריה שבה הוא במיכרז.
(2) באחוזים מתוך הקופון.
(3) איגרת חוב הנושאת ריבית משתנה אשר משולמת אחת לחצי שנה. הריבית השנתית הרשומה מתקופת הריבית הראשונה בלבד.
(4) איגרת חוב הנושאת ריבית קבועה אשר משולמת אחת לשנה.
(5) סכום המקסימום הכולל יכול להשתנות בחצי אחוז כלפי מטה או מעלה בהתאם לכללי שוק הסכמים, שיקבע בתיאום עם בנק ישראל.
הערה: (*) פרטים נוספים והשקעות במיכרז בכל סניפי הבנקים ואגד חברי הבורסה לניירות ערך.
(**) פרטים נוספים בסניפים בתקופת מלוות המרכזה המשמשת להנפקת כל סוג של איגרות חוב ובנתוני בנק ישראל המתייחס לתרומה והמשמעות בכל בקיקרון של מתיקה בין מלוה מדורגת לבין הקטקוד הנשא חוזר בנק ישראל ביטח הקטגוריה החדשה הם הקבוצים

עיריית לוד
מטרדי חבינוי והשיכון
חברת לוד"ם

ההרשמה

לפרוייקט "בנה דירתך" "גני יער" שלב א'

תסתיים ביום חמישי 31.8.95 בשעה 18.00

הרשמה פתוחה לכל זוכאי משרד חבינוי והשיכון (בהתאם לתקנון הפרוייקט) המתקיימת במשרדי הפרוייקט חנה סנש 1 לוד.

בימים א'–ה' משעה 16:00–18:30, טל. 08-233681.

בוא ללחוץ ידייס עם:

בוועידת ירושלים לעסקים 95 ידברו על פרוייקטים ב־50 מיליארד דולר המתוכננים באן ב־5 השנים הבאות. אתה חייב להיות כאן. עם ראש הממשלה, השרים הבכירים, ראשי קונצרנים בינלאומיים, אנשי עסקים, ראשי מדינות ומקבלי החלטות מ־44 מדינות.

28.10.95 - 30.10.95

מרכז הקונגרסים הבינלאומי (בניני האומה)

חייג 177-022-1223

לפרטים והרשמה, או בפקס מס' 03-7532437

ועידת ירושלים לעסקים 95

כאן נחתכים הדברים הגדולים.

בנק לאומי - מתאום בעסקים

גלובס

The Excellency Group Of Companies

עיריית ירושלים

הרשות לפיתוח ירושלים

חברת תשתיות

"בזק"

"סלקום" בע"מ

אל־על

תעשיות מבלי ואמניות

הכנסה ה־21 עמותות כלכלית ישראל

Cellcom

מגדל

יום ראשון, א' באלול תשנ"ה – 27.8.1995 8 ידיעות אחרונות

הצעת התקציב ל־'96 תובא היום לאישור הממשלה. הסכום: 159,786,000,000 שקל

הנפגעת העיקרית: אשה נשואה עובדת

התקציב החדש, מעריכים במשרד האוצר, יעבור בממשלה ברוב גדול • אין בו בשורות, אבל גם לא גזירות חריגות • ההפתעה של הרגע האחרון: אשה נשואה עובדת תיאלץ לשלם יותר מס – 1,500 שקל לשנה (אבל תפוצה אם יש לה ילדים) • לא רק התקציבים של משרדי הממשלה יקוצצו: גם בית הנשיא יספוג קיצוץ של 200 אלף שקל • „לא מדובר בתקציב בחירות", אומרים ראשי האוצר

שר האוצר, אברהם שוחט

– מאת ערן קליין –

שר האוצר, אברהם שוחט, יביא היום לאישור הממשלה את הצעת תקציב המדינה לשנת 1996. סכום התקציב הכולל: 159.8 מיליארד שקלים.

בערכו התקציב – המשך המאבק באינפלציה, הפ־חתת האבטלה והגירעון, והמשך הצמיחה המהירה. בי־שיבת הממשלה יציג שוחט לשרים את רשימת הקי־צוצים שיבוצעו בתקציבי משרדיהם.

למרות ההבטחות המוקדמות, כי לא יהיו גזירות חדשות, מביא שר האוצר לממשלה הצעה להגדלת תשלומי המס לנשים עובדות בסכום כולל של 230 מיליון שקל.

מדובר במהלך מורכב של ביטול נקודת זיכוי אחת לנשים נשואות (נקודה פירושה הקלה בתשלומי מס הכנסה בשווי של 125 שקל נטו לחודש), ומתן נקודת זיכוי אחרת עבור כל ילד, ולא כפי שהמצב כיום, רק עבור ילד אי זוגי (ראשון, שלישי וכו'). בפועל יביא המהלך החדש להעלאת תשלומי המס של מרבית הנ־שים העובדות.

משרד האוצר מביא לממשלה הצעות למהלכים נוספים, בהם ייקור מיידי במחירי המים לתעשייה ול־חקלאות בשיעור של 4 עד 12 אחוז, הקלות מס לע־צמאיים, ושורה של רפורמות מבניות – שמטרתן הג־ברת התחרותיות והיעילות במשק.

הקיצוץ התקציבי, שעורר סערת רוחות עוזה כל־כך בשבועות האחרונים, מוכם בדובר מראש, כשחלק הארי יקוצץ מתקציב מערכת הביטחון – כחצי מיליר־ארד שקל. בניגוד לצונים קודמים שהציג שוחט במ־משלה, יסתכם הקיצוץ התקציבי ב־1.7 מיליארד שקל, ולא 2.15 מיליארד כמתוכנן.

את ההפרש מכסים באוצר על־ידי העלאת נטל המס לנשים עובדות ועל־ידי צמצום משתייע במה שה־זיכוי אחרת עבור כל ילד, ולא כפי שהמצב כיום, רק עבור ילד אי זוגי (ראשון, שלישי וכו'). בפועל יביא המהלך החדש להעלאת תשלומי המס של מרבית הנ־שים העובדות.

משרד האוצר מביא לממשלה הצעות למהלכים נוספים, בהם ייקור מיידי במחירי המים לתעשייה ול־חקלאות בשיעור של 4 עד 12 אחוז, הקלות מס לע־צמאים, ושורה של רפורמות מבניות – שמטרתן הג־ברת התחרותיות והיעילות במשק.

הקיצוץ התקציבי, שעורר סערת רוחות עזה כל־כך בשבועות האחרונים, מוכם בדובר מראש, כשחלק הארי יקוצץ מתקציב מערכת הביטחון – כחצי מיליר־ארד שקל. בניגוד לצונים קודמים שהציג שוחט במ־משלה, יסתכם הקיצוץ התקציבי ב־1.7 מיליארד שקל, ולא 2.15 מיליארד כמתוכנן.

את ההפרש מכסים באוצר על־ידי העלאת נטל המס לנשים עובדות ועל־ידי צמצום משתייע במה שה־זיכוי אחרת עבור כל ילד, ולא כפי שהמצב כיום, רק צינו עד לאחרונה כ„אילוצים התקציביים" לשנה הב־אה – משמע, הוצאות שיוצרו לפתרון משברים, דר־גמת המשכר בתעשיות הבטחוניות והפריסה המחו־דשת של צה"ל בשטחים. הסכום בסעיף זה הצטמצם בכ־200 מיליון שקל.

ברשימת הקיצוצים במשרדים: 80 מיליון שקל במשרד החינוך, 30 מיליון שקלים נוספים במוסדות להשכלה גבוהה, 25 מיליון שקל בתקציב משרד הקי־ליטה, 39 מיליון בתקציב משרד העבודה והרווחה וה־מוסד לביטוח לאומי, 34 מיליארד שקל בתקציב משר־רד הבריאות – ואפילו 200 אלף שקל בתקציב הנ־שיא ר.ל.ר. מיליון שקל בתקציב הכנסת. מלאי החי־רום של הרלק בישראל יקוצץ גם הוא ב־70 מיליון שקל.

ראשי האוצר אומרים, כי „לא מדובר בתקציב בחי־רות". במסמך שיונח היום על שולחן הממשלה מוכיר האוצר, כי התקציב החדש כולל הפחתת מסים גדר־לות בסכום רכישה על דירות, במכס ובמס חברות. זאת, בצד הרפורמה במס הכנסה (לבעלי הכנסות ביטוחיות וגבוהות), שתיכנס לתוקפה בתחילת הקיבוץ.

ישראל תעבירי בשנה הבאה לרשות הפלשתינית הכנסות ממסים בסכום של מיליארד שקלים – ב־700 מיליון שקלים יותר מאשר השנה.

בימים האחרונים הושג סיכום בין ראשי משרדי הביטחון והאוצר, כי ישראל תבנה גדר חדשה מסלי־כרם לקלקיליה. הגדר תעלה כ־60 מיליון שקל. הי־צאה זו היא רק חלק מהוצאות למימון הפריסה הפ־חדרשת של כוחות הביטחון בשטחים.

על־פי הסיכום בין האוצר למערכת הביטחון, יקבל צה"ל 850 מיליון שקל לצורך הפריסה המחודשת. 310 מיליון מהם כבר הועברו השנה, ו־340 מיליון שקלים נוספים יועברו ב־'96 וב־'97.

למרות הטענות והתריאות של חלק מהשרים, מער־כים במשרד האוצר, כי התקציב יאושר ברוב גדול, אולי אפילו היום – אז לכל המאוחר ביום שלישי הקרוב.

מקצצים (רק) את העתיד

במוקד השבועון חצלית משרד האוצר לחם־תיע. בניגוד לצפוי, בניגוד למובטח, מוצע עכשיו להעלות מסים. חלק מהקיצוצין התקציב־כי נוגעי דווקא על ההשקעות במשק. בצפוי, שנת לפני הבחירות נמנע האוצר מלהציע שינויים מבניים של ממש בפלבלה.

מאין צץ לפתע מיסוי מוגדל על אשה נשואה?

משרד האוצר התחייב לקצץ 2.15 מיליארד שקל מהתקציב. הוא לא הצליח במשימה הזו, בע־קי בגלל שתקציב הביטחון הגוגל ולא הוקטן. את ה„חור" שנוצר החליט האוצר למלא, ומנין, בהע־לאת מס. מבין כל המיסים נבחר המס שנתפס כהכי לא סביר.

מדוע להכביד במס על אשה נשואה?

מלכתחילה הקלת המס (נקודת זיכוי), שניתנה אש־תקד לאשה נשואה, היתה מפוקפקת. היא נבעה מר־צון להקל על נשים נשו־אות, שבעבר נהנו מהנחות במס האחיד של קופות־חו־לים – הנחות שהלכו לאי־בוד עם הטלת מס בריאות. הקלת המס הזו – 125 שקל לחודש נטו – היפלתה בין אשה נשואה לבין רווקה, גרושה ואלמנה.

מה ההפסד לאישה נשואה?

ההפסד הוא 125 שקל לחודש, כלומר 1,500 שקל לשנה. הוא יחול על בערך רבע מיליון נשים, חלק מהנשים הנשואות יקבלו את הכסף בחזרה, דרך קיצבאות הילדים.

ואיך זה יקרה?

כיום אישה מקבלת הנחה במס בהתאם למספר ילדיה. זו הקלת מס, באמצעות נקודת זיכוי, שאינה ניתנת לגבר. היום שווי ההקלה הזו חצי נקודת זי־כוי – 62.5 שקל לחודש, לכל ילד. לפי הצעת האו־צר, הסכום הזה יוכפל.

על מי עדיף מפעיל מסיבי?

על אף אחד: לעומת זאת, יש הקלת מס משמעו־תית לעצמאיים. אמנם, בשנה הקרובה הם לא ייהנו ממנה בצורה משמעותית, אך בתוך שלוש שנים הם ייהנו מהקלת מס כוללת של כ־240 מיליון שקל.

מדוי הקלת המס לעצמאיים?

בנרול: נתינים לעצמאיים להפריש כסף לקרן השתלמות, לדשום את החסכון הזה בהוצאה לצורכי מס הכנסה, ובעת הוצאת הכסף מחסרון – לא לשלם מס הכנסה.

זה נשמע ביזיון כמו מה שזכאי לו שכיר?

בהצגת הלילה בצאת הכוכבים. שכיר שם כסף בקרן השתלמות מתוך הנטו שלו, כלומר אחרי תשלום מס. חוץ מזה, אצל עצמאי ההוצאה עכו־ השתלמות היא הוצאה מוכרת לצורכי מס. אבל שכיר אין דבר כזה, בכלל, חקרוי "הוצאה מוכרת".

אם כך, מדוע עשו את זה?

איירגוני העצמאיים לוחצים הרבה שנים להיקון מה שהם קוראים „אפליית מס". לקראת הבחירות נזכר האוצר לתת להם משהו, שכל השנים חסכו, שאינו מוצדק.

אך גם וחמירי עם העצמאיים?

באיחור של שנה נזכר האוצר לתקן מחדל שלו. המחדל היה, ששכחו לתקן את חוק המס, כאשר נתנו לעצמאיים הקלה בדמי הביטוח הלאומי. במלים אח־רות: נתנו לעצמאיים מתנה לא צפויה, ושמה. מתנ־נה הבאה, יתקנו את המצב. אך הכסף, בסתרים, אינו גדול – 60 מיליון שקל.

מה חולף לקרות עם חמשכנתאות?

כבר שלוש שנים, מס־שרד האוצר אינו מאפשר הגדלה משכנתאות לזב־אינו צעירים ו־ע־לים ודשים. הסיבה הוא־צר חשש, כי הגדלת הס־שכנתאות תגדיל את לה־צי הביקוש בשוק הדיורת – ותביא להעלאת מחירים. עתה נכנע האוצר, כאי־סן חלקי.

האם באמת צפויה פגיעה בשירותי חברי־אות?

אם משרד הבריאות לא יפעל מהר כדי לחגביר את היעילות של בתי־החולים – ייתכן שתהיה פגי־עה. עם הפעלת חוק ביטוח בריאות במלכתי תוסכם על „סל השירותים" ועל הגבלות על היקף הבדאות של בתי־החולים. תוסכם כי הבדאות בתי־החולים לא יעלו ביותר משני אחוזים מעבר למדד. ה־ה־ה־

מאות תושבים בצפון קיבלו גימלה על סמך דו"חות מזויפים

מאת ישראל כוישקוביץ, כתב „ידיעות אחרונות"

מטור מנמרודה לכל החיים וקבלת גימלה קבו־עה מהמרינה – כל זאת תמורת מאות שקלים בלבד. עיסקה זו הציעו בכירים בשירות דתעסר־קה בצפון למאות אזרחים, וריבים מהם חשודים עתה, כי לא עמדו בפיתוי.

פרשה זו, שגרמה למרינה נזקים במיליוני שקלים, נח־שפה השבוע עם מעצרו של האלוף מנסרה בידי מפלג תשאול בימ"ר העמקים במיקודו של רפ"ק אלי ליסמן. יחד עימו נעצרו עוד שישה חשודים, עשרות נחקרו, וכ־רוב צפוי מעצרם של בכירים בשירות התעסוקה בצפון.

ואלוף מנסרה, מפקד הטבה בכיר בשירות התעסוקה בצפון, חשוד שהציע למוטבלים לבצע עבורות שימוצים בביתו. תמורת זאת הוחתם את כרטיס האבטלה שלהם ללא נוכחותם.

בידי מפלג התישאול במיקודו של רפ"ק ליסמן ראיות, המצביעות על קיומם של ו"חות מזויפים רבים של וע־רות רפואיות. „אנשים רבים בעלי כושר עבודה קיבלו טופס הקובע שאין הם מסוגלים לעבוד, ועל סמך טופס זה הם זכו לתגמולים מהמרינה לכל החיים", אמר גורם המ־עורב בחקירה. תמורת הפטורים הפיקטיביים של הוועדות הרפואיות שילמו האנשים מאות שקלים כלבד.

במשטרה מעריכים, שרבים מתושבי הצפון, שקיבלו בשנים האחרונות פטור מעבודה, יזומנו לביקורת ולבדי־קה נוספת.

אלמנת סידטאווי נפגשה עם פרס

– מאת אמנון קפליוק,
כתב „ידיעות אחרונות" –

אלמנתו של עימאם סידטאווי, שנרצח בידי אנשי אבו נידאל באפריל 1983 בשל מגעים שקיים עם ישראלים, נפגשה קם שר־דחורין, שמעון פרס, בלישכתו בירושלים.

פרס ראה את סידטאווי שעות אחדות לפני שנרצח באל בוטירה שבפורטוגל, שם השתתפו השניים בכנס של האינטרנציונל הסוציאליסטי. אבל הוא דחה את ניסיונו של סידטאווי, שיצג את אש"ף, להיפגש איתו.

הפגישה של פרס עם האלמנה, ד"ר ויאר סי־רטאווי, עיראקית, היפאה במקצועה, הייתה חמה, ושר החוץ ציין בפניה את אומץ ליבו של בעלה המנוח.

אלמנת סידטאווי ושתי בנותיה ביקרו בעיר העתיקה של עכו והתעכבו ליד הבית המט לי־מול, שבו גולר עימאם. בימים אלה חודשה היור־מה לקרוא רחוב על שמו סידטאווי בעכו, ויש סיכוי שהבקשה תאושר.

הישראלי שתיכנן לרצוח עבור אש"ף את רבין, שמיר, שרון, רפול וגאולה כהן ישוחרר מהכלא

בהמלצת גורמי הביטחון קוצץ שליש ממאסרו של רפאל אברהם, שביקש לשרת את המודיעין הירדני והעיראקי, ובסופו של דבר התגייס לשירות אש"ף • את אברהם שלח למשימות הרצח ג'יבריל רג'וב, העומד כיום בראש השב"כ הפלשתיני

– מאת דורון מאירי, כתב „ידיעות אחרונות" –

רפאל אברהם, הישראלי בן ה־43 שתיכנן ב־1982 לרצוח מספר פוליטיקאים ישראליים בכו־ירים בשירות אש"ף, ישוחרר מהריתים מהכלא.

ועדת השיחרורים של בתי־הסוהר החליטה באחד רונה לבטח שליש ממאסרו בעקבות זחות־דעת היר־בית של גורמי הביטחון ובשל התנהגותו הטובה בכלא.

מפעילו של רפאל אברהם היה ג'יבריל רג'וב, העומד כיום בראש השב"כ הפלשתיני. רג'וב הינחה את אברהם לרצוח את ראש הממשלה, יצחק רבין, את ראש הממשלה לשעבר, יצחק שמיר, את השרים לש־עבר אריאל שרון ורפאל איתן, ואת ח"כ לשעבר גאו־לה כהן.

תמורת התחייבותו לבצע את מעשי הרצח קיבל אברהם מאש"ף 33 אלף דולר. במשפטו טען: „התכ־וונתי לבדוק עם הכסף מבלי לבצע את המשימה".

נרתם על־ידי הירדנים

21 בדצמבר 1992. טיסת „בריטיש איירוויס" מלונדון נחתת בנמל התעופה בן־גוריון, ונוסעיה עו־שים את דרכם לבית־הגידות האמה ארב. למרבי מסתערים מספר אנשי ביטחון חמושים על אחד הנוס־עים, גבר בעל זוות מורחות, כובלים אותו באזיקים ומובילים אותו במהירות למכונית משוריינת שהמ־תינה בחוץ.

רץ מאחור יותר פורסם שמרוב בשביל חרב ישר־אלי, שהתגנב לרצות ומשיה אישים מהצמרת הפולי־טית בישראל. „מרוב בארם דוחף בצע, שבשביל כמה 'דולרים' היה מוכן לעשות הכול", סיפרו לאחר מעצרו אחדים ממקורביו.

מספר שנים קודם לכן, ב־1987, נסע אברהם לר־נמרק כדי לנסות שם את מזלו בעסקים – תחום שבו נכשל קודם לכן בישראל. אולם הוא הסתבך שם בע־סקי בסמים ונידון לחמש שנות מאסר.

בתחילת 1992 שוחרר מהכלא בדנמרק ונסע ללו־נדון. הוא פנה לשגרירות ירדן, והציג את עצמו כלוחם לשעבר בחטיבת גולני הציע להם את שירותיו נגד מדינת ישראל בתחומי הדיינגול והחבלה. „תמורת כסף טוב אני מוכן לעשות הכול", אמר לקצין הביטחון במקום. לאחר התייעצות הוחלט לרתום את הנעזה.

לאחר מכן פנה אברהם לקונסוליה העיראקית בלונדון, אך גם שם סירבו לקבל את שירותיו. כבר להניח שאמינותו של האיש נראתה לעיראקים מפי עקפת מאור.

„לך על עזרון"

בייאושו פנה אברהם לנציג אש"ף בלונדון, ומם זכה סוף־סוף לאזון קשבה. הוחלט לשלוח אותו מיד למפקדת אש"ף בטונים, שם הוא נפגש עם יועציו הב־כירים של יאסר ערפאת. „רק תנו כסף, ואעשה עמו דרכם פיגועים כמו שצריך", אמר להם.

ושלוחמותו הציתה את רמיון מפעיליו, שהראשם עמד לא אחר מאשר ג'יבריל רג'וב, שהיה באותם ימים יועצו הבכיר של ערפאת לענייני השמחתה.

אברהם הצטוות לתקנקש מחיקים של הנשיא פר־לישקאים ישראליים בכירים – בראש ובראשונה בר־ראל שרון. לך על שרון בעריפות הראשונה", נאמר לו. הוא מיכל סכום ראשוני בסך 33 אלף דולר ופסר למפעליו כי ישיג את הנשק בכתות עצמו. „בחתיר, לא תתאכזבו ממני", הבטיח להם לפני שיצא.

„לקחת את הכסף – ולברוח"

אולם שירותי הביטחון של ישראל הצליחו לחשוף את המזימה, ואברהם נעצר מייד עם נחיתתו בא"ת. הוא הואשם בקנג עם מוכן זר מתוך כוונה לפגוע בביטחון המדינה ובתושביה ובגילוי החלטה לבגוד. להגנתו טען: „לא היו לי שום כוונות לבצע את הע־שיפה. הוחכותתי לברות עם הכסף ולעשות וויס".

בסוף 1993 נידון אברהם ל־4.5 שנות מאסר, לצ־מר שהושיב עיסקת טיעון. הוא ריצה את מאסרו בבלת „אשמורת", שבו כלואים אסירים בעיוותים ואסירי טעוני הגנה, בכלא זה מתוחן גם מנהיג חמאס, שיח' אחמד יאסין.

תמונת ארכיון של רפאל אברהם. בבית־המשפט הוא טען: „חתכוונתי לברוח עם הכסף מבלי לבצע את המשימה".

המוסד לביטוח לאומי

הודעה למשפחות חד-הוריות

בדבר מענק לימודים לשנת הלימודים תשנ"ה

המוסד לביטוח לאומי שולם ביום ה', 24 באוגוסט 1995, מענק לימודים לשנת הלימודים תשנ"ו למשפחות חד-הוריות הזכאיות לקצבת ילדים. המענק משולם בעד כל ילד שנולד בתקופה שמיום 27 בדצמבר 1981 עד 28 בדצמבר 1989 (בני 6-14).

שיעורי המענק: לילד שנולד בתקופה שמיום 25 בדצמבר 1984 עד 28 בדצמבר 1989 – 18% מן השכר הממוצע (157 ש"ח בעד כל ילד); לילד שנולד בתקופה שמיום 27 בדצמבר 1981 עד 24 בדצמבר 1984 – 10% מן השכר הממוצע (421 ש"ח בעד כל ילד).

■ חודע גרושה, אלמנה או רווקה,

אם יש בידי המוסד לביטוח לאומי תתונים על מצבך המשפחתי, המענק ישולם במישרין לחשבון הבנק שלך.

חבך מתבקש/ת שלא לפנות לסניפים לפני שבדקת אם המענק הופקד בחשבונך.

■ הודע תתי/ה בנפרד מבת/בן הזוג,

אות/ה וכאי/ת למענק רק אם את/ה אחד מאלה:

- ת/ה בנפרד מבת/בן חוגו שלא תחת קורת גג אחת שמתיימ לפחות, ופתחת בהליך על-פי דין להפתחתרד מקשר הנישואין, ופעלת במסגרת הליך זה שנתיים לפחות.
- אשת עגונה.
- עולה חדש/ה ונמצא/ת בארץ יותר משנה ומחצה משנתיים, ובן/בת הזוג לא עלה/תת לארץ ואף אינו/ת שוחה בה.

מי שוואים עצמם זכאים למענק לפי האמור לעיל יפנו לסניף המוסד לביטוח לאומי הקרוב למקום המגורים ויגישו הבעה למענק, בצירוף מסמכים המעידים על מצבם.

■ מקבל/ת גמלה להבטחת הכנסה בנפרד מבן/בת הזוג

על-פי הינון בתוקף למעמד מבדי הענוי, חחל בשנת הלימודים תשנ"ו זכאי למענק לימודים גם מורה שמשולמת לו גמלה להבטחת הכנסה בנפרד מבן/בת זוגו. המענק ישולם במישרין לחשבון הבנק שלך עד 20 בספטמבר 1995. חוץ מתבקש/ת שלא לפנות לסניפים לפני שבדקת אם המענק הופקד בחשבונך.

קו פתוח בעניין המענק 177-022-3141 יתקיים היום, יום ה', 24 באוגוסט, ובימים א', 27 באוגוסט, בין השעות 13:00-16:00.

הסברה ויחסי ציבור

ביטוח לאומי - הזכות להדגיש בטוח

חשש למאור עיניו של הצנחן שנפצע בהיתקלות בלבנון

הקרב היה ביום חמישי לילה, בעת שכוח של סיירת צנחנים פעל מצפון לרצועת הביטחון • שלושה אנשי חיזבאללה נהרגו

– מאת יובל פלג ואיתן גליקמן,
כתבי „ידיעות אחרונות" –

חשש למאור עיניו של סמיר גדי ירקוני, בן 21, הצנחן שנפצע ביום חמישי בלילה בהיתקלות עם חוליה של החיזבאללה מצפון לר־צועת הביטחון, באורחה היתקלות נהרגו שלושה אנשי חיזבאללה.

הצנחן הפצוע מאושפז במחלקת העיניים במרכז הרפואי רמב"ם בחיפה, לאחר שנותח בידי ד"ר מיכאל גלבוע. עיניו הבושות, ומצבו מוגדר קשה אך יציב.

ביום חמישי בלילה פעל כוח של סיירת צנחנים מעבר לרצועת הביטחון, נתקל בחוליה של אנשי חיזבאללה וה־רג שלושה מאנשיה. באותה היתקלות נפצע קשה סמ"ר גדי ירקוני.

סמיר גדי ירקוני חפצוע מגיע לבית־חחולים רמב"ם. (חצלום: אופיר יוחנן)

תיכנן לטייל

אלוף פיקוד הצפון, עמרם לוין, בי־קר ביום שישי בצהריים את הצנחן הפ־צוע בבית־החולים ושאל לשלומו. „העיניים והראש קצת כואבים", השיב לו סמ"ר ירקוני.

האלוף שיבח את לחימתו ואמר: „אתה יודע שחיסלתם שלושה מחב־לימה? והצנחן הניד בראשו בחיוב. „תנוח קצת", אמר לו האלוף לוין.

סמ"ר גדי ירקוני מגושם בית־עובר אמור להשתחרר משירותו בחודש מא־רס הקרוב. הוא תיכנן לטייל בעולם ול־אחר מכן ללמוד – כמו שתי אחיותיו הגדולות ממנו, שהן סטודנטיות.

שעה קלה לאחר שהוובא לבית־חחו־לים, בלילה שבין חמישי לשישי, צי־לצל לאביו, שאול, ששירת אף הוא בצ־נחנים, והודיע על פציעתו. „אני בס־דר", הרגיע אותו גדי.

„היו לי קצת חששות. הייתה לי הרגשה לא כל כך טו־בה", סיפר אמו של הצנחן הפצוע, לאה, לאחר שהגיעה לבית־החולים ומצאה את בנה במצב קשה. „עיניים והדבר חשוב מאוד", אמרה, „אבל העיקר שהוא בחיים. הוא בחור נבון שיודע להסתדר".

על היתקלות של כוח הצנחנים באנשי חיזבאללה אמר אלוף עמרם לוין: „זו עוד פעולה עם תוצאה מוצל־חת, שהסתיימה בחריגת שלושה מחבלים. פעלנו בשטח הרדי קשה. כוח חי"ר פגע הסתיר מטחה קרוב וחזר לש־מנו. לצערנו יש לנו גם פצוע.

„כל הזמן יש חסלמה בפעולות חיזבאללה בלבנון. ככל שהם נאחזים טוב יותר בשטח ובעיר התושבים, הם מפנים יותר אנרגיה ומאמצים לפעילות נגדית. הסיוון והלחימה שלהם בתמה־נבוהה, אבל מבחינה מבצעית הם בחסל־מה".

חיל האוויר חמוף

על השאלה אם אין חשש שחיזבאללה יגיב בירי קסר־ם ושוח, השיב אלוף לוין: „יש חשש, אך אין דרך לחילחם בלי לחילחם, אנחנו לוקחים בחשבון את כל הת־בטויות הלו, ואנו מקוח שחיזבאללה לא יגיב אחר על חר־שבי דרום לבנון דרך ירי קטיושות".

יאיר לביין כי מאז חשבת האחיזה ירגו חיילי צה"ל 9 מחבלים.

- שלושה בנדיים חופעל ברצועת הביטחון מסגון חבלה נגד רכב אזרחי. כתוצאה מפיצוץ נוסע חיל־צ"ל ואזרחית שהיתה עימו נפצעה ושנותה לבית־חו־לים. אתמול נפוצץ חייל צה"ל באזור לי מחלפת־ערבות מסגון חבלה שהוסמן לצד הדרך.
- מסוקי חיל האוויר תקפו אמש יעדי אירגון חמ־ואללה באיזור ג'בל צמר שבדרום לבנון. יוקר צה"ל מסר, כי פיגוח חיל האוויר ירוחק על מניעת מרחות במר־ערה, וכי כל מטוסינו שבו בשלום לבסיסים.

הודעה לתושבים בירושלים

לרגל ביצוע עבודות לשיפור רשת החשמל בשכונות רמת אשכול, גבעת המבתר והגבעה הצרפתית

תתבצענה בשכונות אלה הפסקות חשמל מתוכננות בימים שני ושלישי ב', ג' באלול תשנ"ה, 28-29/8/95.

ההפסקות תתבצענה לסירוגין במשך שעות היום.

הודעות מפורטות על שעות ההפסקה תימסרנה לתושבים בשכונות.

אנו מתנצלים על אי-הנוחות הזמנית הנגרמת לציבור.

לשירותכם,
חברת החשמל
אל

תאגיד ממשלתי

לפני שבוע: יצאו לחופש היום – חדשות שמחות

שתי האחיות הפכו לאזרחים

פתאום התחלף להן הקול. זה היה הסימן הראשון. דאנה והבה מרבת־עמון אומנם גודלו כילדות, אבל לפתע החלו להתנהג ולהיראות כילדים. בבית־חולים בשכם הן נותחו בשבוע שעבר – והפכו לזכרים. היום תעבור זאת אחותם הקטנה. לפני שלוש שנים עשתה זאת הבכורה

– מאת מאיר עבאס, כתב „ידיעות אחרונות" –

שתי אחיות־אחיות מירדן עברו בשבוע שעבר בשכם ניתוח משוט רחסית, אך הרכבתי לחפליא: הן הפכו מנקבות לזכרים. היום תעבור את הניתוח אחותם הקטנה. לפני שלוש שנים עשתה זאת האחות הבכורה.

מרובר ב„תקלה" של הטבע: מבחינה גנטית מרובר בר־כרים, אך בשל מחסור בהורמונים הגבריים בנקבות.

הבכא פאטמה נטשה מירושלים ישבת ליר מיטת נכ־ריה במחלקה הכירורגית של בית־החולים „אל־אתיחאר" בשכם. היא מחייכת, ללא הפסקה ומשוחחת עם עשרות המבקרים. על תחילת הסיפור המוזר, לפני שלוש שנים, היא מספרת: „זה קרה ב־92'. הנכדה הבכורה שלי, ור־אירה, הגיעה לגיל 13 ופתאום הבחנו בשינויים בהתנה־גות שלה ובגוף שלה. קול עבה של גבר, שערות על הש־נים והתנהגות של בעל־מחבבר. הרופאים ברבת־עמון נר־מו לבלות שבועבם מרובר בזכר והיא זקוקה לניתוח. לא היה לנו כסף לשלם לבית־החולים בירדן, ולכן הבאתי אר־תה לשכם, שם היא נתחה בהצלחה. הבכרה שלי הפכה לבבר. כיום הוא בן 17, קוראים לו מחמוד והא מאושר ועו־כד במפעל פלסטיק בירדן".

למחמוד יש אריבעה אחים ואחיות מבוגרים, שאין כל ספק ביחס להתהום המינית. אבל יש לו גם שלוש אחיות קטנות.

הבה בת ה־12, דאנה בת ה־11 ואאיאת בת ה־10. היו יל־ריות יפות עם שיער ארוך", מספרת הסבתא. „הן ענרו עגילים ומבעמה, לבשו שמלות והיו להן הרבה חברות". אולם לאחרונה שוב הופיעו הסימפטומים המוכרים. הבריקות גילו כי גם הן למעשה זכרים. שוב נסעה המשפחה הירדנית מרבת־עמון לבית־החולים בשכם. ביום שלישי שעבר נותחו שתיים מהן: הבה (שמשמה הפך למג'ד) ודאנה (שהפכה למוחדי). היום תגותח אאיאת תתפוך למוהנר.

המנתחים שמחו מאוד על השינוי, מספר צוות בית־החולים. „הם הסתפרו, הדירו את הענילים, ביקשו מיג'מות של בנרים, הם מאושרים", סיפרה אחות במחלקה העמוסה סקרנים. „כעת הם זכרים, וכך הם גם מתנהגים".

מג'די (לשעבר הבה) מספר בשמחה: „לא יודעתי אם אני זכר או נקבה. נולרתי נקבה אבל חשתי כזכר. היום אני מרגיש כאילו נולרתי מחדש". אחיו סיבר להתראיין.

הרופא, ר"ד יוסף אלמסרי, ב־'92 ניתחתי את הבכורה, ולא חשבתי שאצטרך לנתח עוד שלוש בנות מהמשפחה. בבריקות שנערכו לאחרונה התברר כי יש להן הורמון גברי (סטרוסטרון), אשכים קטנים ואיבר־מין גברי קטן מאוד. היו להן שריריים חזקים, שלא מתאימים לנקבות, ולא היו להן שחלות.

סבתא פאטמה מסכמת: „היו לי שש נכרות ושני נכדים, ועכשיו יהיו לי שישה נכרים ושתי נכרות. אני מרה לאלוהים ולרופא".

פרשנות

בעזה זה קורה לאחד מכל 150

תופעת הנכרים שהתפתחותם המינית פגומה נפוצה מאוד בע־רב האוכלוסיה הער־בית באיזור. אחד מכל 150 נכרים ברצועת־עזה סובל מהבעיה. פרופ' אריאל רסלר, שגן מנהל המחלקה האנדוקרי־נית בבית־החולים „הדסה" עין־כרם, שתקר את התופעה בשנת ה־80, מסביר: „מרובר בנכרים מבחינה גנטית, אך בשל פגם בתעתית הורמון המין הגברי, איבר־המין הגברי התיצוני אינם מתפתחים כראוי, והם נראים כנשים. אש־כיהם נסתרים ואיבר־המין שלהם זעירים. הם חסרי רחם ושחלות, אך איבר מין עשוי למיר־אות בטעות כנשי. הם זקוקים לטיפול הורמונלי כדי למלא את החסר, בדרך־כלל הם מגיעים לרופאים רק בגיל חת־תבגרות, ואז חטיפול החורמונלי אינו מא־פשר התפתחות תקינה של איבר המין והם נשארים עם איבר במימדים ילדותיים.

„אפשרות אחרת היא ניתוח פלסטי. ניתוח כזה מנסה להאריך את איבר המין, לבנות אותו מחדש ולהביא להורדת האשכים ממקום מס־תום. זהו ניתוח מורכב חוזרש חתמחות מיר־חזר. מי שעבר את הניתוח לרוב אינו פורח. חליקוי הנטי יצר מבעה באשכים, ולכן גם בד־רע. ברוב המקרים סובלים מן חפגם מטפר אחים, ולמעשה כל הסובלים מהבעיה הם חלק ממשפחה מורחבת אחת".

שיר־לי אלון

„נולרנו מחדש"

מימין, מג'די (לשעבר הבה) ונוחדי (לשעבר דאנה) בבית־החולים בשכם. („זום 77")

רוצה להיות אלופת העולם

היא, עקרה לפני ארבע שנים ממולדביה ורוצה להיות אלופת העולם ברקדנים סלונגים. היום גרינשפון, 21, שהתמודדה לאחרונה בתחרות בינלאומית גדולה, מחפשת נידריך טוב, מאמן, שיסייע לה להגיע לצמרת.

(פתחו: דוד רגב, צילם: מאיר אזולאי)

הנערים שיגרו רקטה מאולתרת וכל האיזור נחסם בגלל „ביגוע"

– מאת ישראל מרשקוביץ, כתב „ידיעות אחרונות" –

נערים ששיגרו רקטה מאולתרת בחשאית חוברת מרע־פומלרי גרמו לתגובת פיגוע בע־מק יזרעאל – ונעצרו.

המדענים החובבים, שני שמיניסטים (מהשבוע הבא) חייל המשמש כבחון תחמושת, כולם „ילרים טובים" מנהלל, הזלו בפרויקט בכך שהשאילו מהס־פריית את החוברת „לרעת". לאחר עיון מרוקרק יצ־או לחיפה רקנו כימיקלים ואבקות הרושים לשיגור הטיל הקטן, וכן גליל עבה מקרטון ששימש כגוף הרקטה. השיגור בוצע בערב שבת, אך למקום הזרמון סיור־שרות שהבחין בפיצוץ הגזול וראה „שלושה צעירים נמלטים מהמקום ברכב".

המשטרה טיפלה באירוע כאילו מרובר בפיגוע, הגתה שהתחזוקה לאחר שהרכב שבו נמלטו חמש משתי ניירות. כל העמק נחסם להגעת המרחי גם־שן. לבסוף נעצרו הנערים כשהם ממרדים בבכבי חקירתם במשטרה.

אגב, הרקטה פעלה: היא נמצאה במרחק 20 מטר מנקודת השיגור. לא ברור לאיזה גובה הגיעה.

דיל השבוע

המבצע שראיתם בטלוויזיה

פפסי קולה 1.5 ליטר 2.59

שמפו 10 קוליין עם מסנני קרינה 4.99

נקניקיות "מיס לוסי" באריזות הטריות הכפולות 400 גר' 5.99

מכנסי ג'ינס רסלר מבית רנגלר 29.90

סופר קו־אופ | היפר קו־אופ | הרפע הכחול | קו אופ

הפשעות הבריטיות שהתקיפו בשבוע שעבר בנצרת מסבירות איך „בירקו" את הבריונים:

„אחד חטף בעיטה איומה במפשעה, והשני ספג בקבוקי בירה בראש"

„הם הפתיעו אותנו ברחוב והחלו לתקוף אותנו מינית. הם בטח חשבו שאם אנחנו אנגליות, יהיה להם קל איתנו. אבל לימרנו אותם לקח" • התוקפים, חבולים ושבורי עצמות, נעצרו

– מאת מורי קריישמן וישראל מרשקוביץ, כתבי „ידיעות אחרונות" –

העיתונות הבריטית יצאה אתמול מגרירה הפשורן של הצעירות האנגליות שתיקפו ברוב תושיה את „בנרפית האנפים מנצרת".

הסיפור פורסם שלשום ב„ידיעות אחרונות": שלוש תיירות בריטניות מבריטניה יצאו ביום רביעי בלילה לטיול רגלי בנצרת. „באחד הרחובות הפתיעו אותנו שלושה צעירים זוכרי ערבית ותתחילו להציק לנו. ממלים זה התחיל לגלוש למעשים והם החלו לתקוף אותנו מיניה", סיפרו למפקר משטרת נצרת, סנ"צ שמואל מרמלשטיין. אבל האירוע לא הסתיים באונס, כי התוקפים לא לקחו בחשבון שלושה רברים:

1. חתיירת ריאן מוב', ספורטאית למשפטים, היא מומחית לקראטה (חגורה חומה).

2. חתיירת ג'מה אליס, שנראית מגושמת מעט, היא למעשה חקלאית מיומנת, שמתגוררת בחוות עם הריה ורועתיה שריירות להפליא.

3. חתיירת אמה בוריר היא לא טישום כבוע.

חתוקפים לא ידעו מאיפה זה בא להם: הבריון שניסה לשלוח יריים לעבר ריאן וקמי בעיטה איומה באשכים. עוד לפני שהתאורשש ספג מכה נוראית בצוואר. אחר נפל. חברו התקרב לג'מה, אך היא הגיבה שקיע מלאה בקבוקי־בירה, והמחיצה אותה על ראשו. עוד אחר נפל. השלישי ניסה להתקרב לאמה, רק פתחה משאבת אימים. הוא נמלט כשוכנו בין רגליו.

מאחר יותר נעצרו השלושה ומופלה הם סובלים מחבלות חיצוניות ופנימיות ולאחר יש יר שברה.

ג'מה בת ה־18 מתעיר ליברפול שבמערב יורק סיפרה שלשום לאחר הנחיתה במרלחתה: „הם בטח חשבו שאם אנחנו אנגליות, יהיה להם קל איתנו. אבל לימרנו אותם לקח. רקנו שריאן מומחית בקראטה, אבל אני מעם לא ראיתי אותה בפעולה. זה היה מרהים. היא הגיבה לו בעיטה בביצים והוא נפגם להלם". היא גם סיפרה כי הגיעה שעליו „חוריתי את שקית בקבוקי־הבירה" שלי סכין ותיסה לרקר אותה, לקני שנמלט עם חבריו.

יצאו כשידן על העליונה

אחרי הנחיתה בלונדון: אמה „בעקות" לויד (משמאל) וג'מה „בקבוקי־בירה" אליס. (הצלום: ראסל קליסבי)

„אשת לוט" חזרה לים־המלח

במבצע מסובך חועברה ביום שישי חספינה „אשת לוט" מחיים־חתיכון לים־המלח, שם תשמש לחובלת תיירים מצד לצד, בין ישראל לירדן. „אשת לוט" חועמסה בגמל אשרוד על משאית־עגם וחוסעה לים־חסולת. בקרוב תתחיל לחפליג ממאי עין־גדי לשפך נחל ארנון, ובחורף. „זו הריצת־דרך בתיירות", מתלחב מאיר חמועגה חאזורית תמר, יובל שוחן. חסרטים לא שמורים: עדיין אין מזח בצד חירדני, עדיין אין לות־זמנים ולא, עדיין לא ברור כמה חעסק יעלה, עדיין לא ברור איזו קשרים, ביורקרטיים עמדו בקני חרחצים את חגבול.

(כתבה עבו אלוש ודוד רגב. צילם: אדי אבלבאום)

ועדת הבדיקה של האו"ם הגישה דו"ח מיוחד למועצת הבטחון שהותיר את הנציגים המומים:

רק איום גרעיני אמריקני מנע שיגור טילי סקאד עם חיידקי מוות לישראל במלחמת המפרץ

בגדאד ערכה ניסויים ב„דאון ביולוג" לתקיפת ישראל, אך הוא נכשל ● לאחר הפלישה לכוויית החל „מאמץ על עיראקי" לבניית פצצת אטום ● ערב המלחמה היו בידי העיראקים 200 פצצות וראשי נפץ ביולוגיים ● ימים אחדים לפני פרוץ הקרבות הועברו ראשי הנפץ לסוללות הטילים

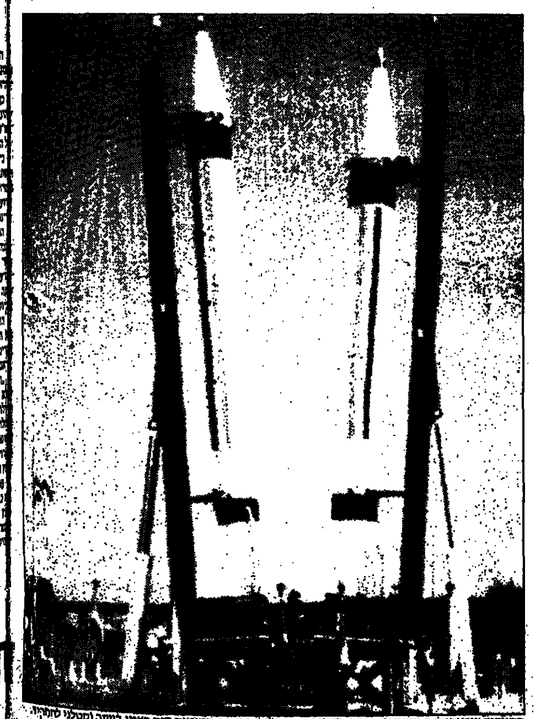

מקלדים עיראקיים בתמונת ארכיון. מתקובדות המתוקלות מופגרר, שמאומה חיה רעיני ביחיד וקטלני מתמיד.

„סדאם ביקש מקלט במאוריטניה"

– מוסדות הטלוויזיה האיטלקית • הנשיא מוכארק הציע לנשיא העיראקי מקלט במצרים „כדי שהעם העיראקי יפסיק לסבול"

– מאת יוסי בר, כתבנו ברומא

ומסדר פרי, כתבנו לענייני ערבים –

„סדאם חוסיין ביקש מיקלט מדיני במאוריטניה, כי מוקמה ארגמת ומשלוחיה ומשמרותיו של איפליה, שהסתבכה על מקרות חדיקי דבר".

על כ"ז הטלוויזיה האיטלקית, סדאם מחפש מקום מדינה שבה יסבא מקלט, כדי למלוט את עצמו חייו.

מחוץ לכך הבנע אמנון נשיא מצרים, ושטר מתאמץ מקלט מדיני בסודאן בסדאם.

מוכארק עצם ב„ניסיון לשחרר את העם העיראקי מעמיסה שהוא נתון בו תחת הדיכטון הנוכחי".

לדבריו, מאשר סדאם חוסיין יבקש מקלט מדיני מדינה מדינת מגרב, לאיבה, כדי למנוע פרוץ דיכוי ומלחמה של חילות שלטון בבגדאד.

יום ראשון, א' באלול תשנ"ה – 27.8.1995

– מאת צדוק יחזקאלי, כתבנו בניו־יורק –

המערכות אמריקנית היא מקוה במלחמת המפרץ ותקפה מלחמה נראה על ישראל.

לדברי מחרר אחמוד מורד"ח מיוחד, מוסף לי ראש יעדת הבריקה של הרשת, הלף אקאוס, למועצת הבטחון הבארה.

לדברי המאר מגלה הרו"ח, כי עיראק בצעה ניסויים ב„דאון ביולוגי" נושא מחלות מולות של הידיקים קטלניים ומיד להתקפה נגד ישראל ונגד מדינות אחרות.

מגילה המיוחר, שהוגש למועצת הבטחון, הותיר כמה מחבריה המומים. מדגים הגריר את הרו"ח, שכלל כי העיראקים נאלצו להסגיר רק חלק על ריקפי הטוכניות הגרעיניות מדינות שלהם – „מצמרר".

העיראקים נאלצו להעביר לאו"ם מידע מפשש שאם לא יעשו זאת יעבר אחם שני ואחיני העיריקים של הנשק.

„דאון ביולוגי" הוא כלי־טיס בלתי מנוע, שאמור היה לשאת „מצצה מלחמה" עמוסה בחיידק אנטראקס קטלני, אבל הניסויים בדאון לא צלחו לגמרי. והעיראקים זנחו את הרעיון לשגר הרכבתם של ראשי נפץ ביולוגיים על טילי סקאד.

עד המלחמה, דיווח אחמוד אקאוס, הגיעו לעיראקים 200 מצצות וראשי נפץ ביולוגיים עמוסים חיידקי אנתראקס וטוסולין. כמה ימים לפני תחילת מלחמת המפרץ הועברו המצצות לסוללות טילים ליד בסיסים ברחבי עיראק, רק איום בהתקפה גרעינית אמריקנית הרתיע את העיראקים מלשגר את הטילים לעבר ישראל.

חלק ניכר מהרו"ח עוסק בתוכנית הגרעין העיראקית, כפי שנחשפה במסמך בן 198 עמודים שהעיראקים עצמם מסרו לאו"ם בשבוע שעבר. המסמך עדיין נלמד בימים אלה, אך כבר עתה ברור, כי העיראקים פתחו מייד לאחר הפלישה לכוויית „במאמץ מרוכז" שנמשך כשמונה חודשים כדי להרכיב פצצה גרעינית במהירות. התוכנית היתה להעביר אוראניום מכורי גרעין לצורכי מחקר לשם הרכבת הפצצה.

עד עכשיו לא ידע האו"ם – גם לאחר שלוש שנים ועשרות משלחות בדיקה לעיראק – עד כמה היה מאמץ הגרעין העיראקי מתקדם.

העיראקים המשיכו בפרוייקט לאחר סיום המלחמה והסתירו מספר אתרי מחקר ופיתוח לנשק ביולגי וגרעיני מועדפות הבדוקים.

העיראקים הורו רק עתה, שהיתה להם כמות גדולה פי עשרה של חיידקי אנטראקס מאשר אישרו בעבר, למרות שעיראק טענה שהשמידה את כל הנשק הביולוגי שלה, אמר אקאוס ביום שישי, שאינו בטוח שזוהי תמונת המצב האמיתית.

לדבריו, ייתכן מאוד, שמצבורים של נשק ביולוגי עדיין חבויים ברחבי עיראק.

כך מחרים מזה

חנק איטי ומייסר

– מאת ד"ר בברת נמיר, מחבת „ידיעות אחרונות" –

לגבי חמידיקים שפיתחו (המחירו) העיראקים אין שום ידיעות. הם מעיקים, מחלות שהם גורמים כא ביימרים קשים. מפרגים בגוף הוא מגבים ומקשים, שמתקיימים בימים האחרונים, ועל רקע הטענה, שבנות הנשיא העיראקי אולצו לכרות בסביידה לאחר שסוממו.

שתי בנותיו של נשיא עיראק הפתיעו את המשתתפים הזרגנים בארוחה הקבריזה בדור מלכותך, אנחנו נמצאות בירדן תחת חסותך תחת קורת גג ביתך, ואנחנו רואות עצמנו כבנותיך. אנחנו לא מעוניינות בשום פנים ואופן לחזור לעיראק".

עוד נודע ל„ידיעות אחרונות", כי יושבת ראש ארגוני הנשים בעיראק, מאנול אלוויסיי, יחד עם אחת מאחיותיו של סדאם, כאו לפני ימים אחדים לרבת־עמון, ונועדו בחשאי עם שתי הבנות. עוד קדם לכן נפגשו השתיים גם עם אימן, סאריגה, שניסתה לשכנען לחזור לעיראק.

בפגישה עם שתי הנשים מבבגאר הבהירו בנותיו של סדאם חוסיין, כי השמועות כאילו הבריחה מעיראק נכפתה עליהן אינן נכונות. „ידוע לנו שאחנו רשאיות לחזור לעיראק, אך אאנו מעוניינות", אמרה רגה. שתו האמצעית של סדאם חוסיין, הדיווח מהיכה עליו ביחוד בין המשפחה לדיר.

רק אחרי הארוחה שעיך המלך חוסיין לחבורת הנגלים מעיראק התברר, בראשונה, כי מדובר ב22 איש בסך הכל, ולא 30, כפי שפורסם קר כה. 13 מהם נמנים עם משפחת הנשיא העיראקי ואילו השאר הם מאבטחים ומשרתים.

כוויית הודיעה אתמול, כי היא רוחה את הצעתו של חוסיין כאמל „לקפוץ" לביקור, ולחתפגש עם בכירי השלטון. זאת בתנובה למסר שהעביר לשליחי כוויית וסעודיה, בו ביקש למקר במדינותיהם. „דין של חוסיין כאמל סמוגות. בדמם של אלפי אזרחים כוויתים חמים משפשי נאמר בהודעת הסירוב הרשמי.

רנא (משמאל) ורגד. „לא סוממנו, באנו מרצוננו החופשי". (הצלום: ארכיון: סיגמא)

בנותיו של סדאם: „אנחנו לא רוצות לחזור לעיראק – בשום אופן"

בארוחה חגיגית ברבת־עמון אמרו השתיים למלך חוסיין: „אנחנו רואות עצמנו כאילו היינו בנותיך" ● כוויית דחתה אתמול את הצעת העריק חוסיין כאמל „לקפוץ" לביקור

– מאת סמדר פרי, כתבתנו לענייני ערבים –

רנא ורגד, שתי בנותיו של נשיא עיראק, סדאם חוסיין, שקובלו לפני שבועיים מקלט מדיני בירדן עם בעליהן, מפרבות „מרגה מחלם וחד־משמעי" לחזור לעיראק.

ל„ידיעות אחרונות" נודע, כי המלך חוסיין ערך ארוחה חגיגית באחרון בסמאן לכבוד שתי בנותיו של סדאם ובעליהן, האחים חוסיין כאמל וסדאם כאמל, שמילאו עד לבריחה הלילית מבגדאר תפקידים בטחוניים בכירים.

במהלך הארוחה העלה המלך מחדש את השאלה, האם רבא ורגד מעוניינות לחזור לעיראק, שם בעקבות סיפוח, כי לחצים ומבעים שקטים, שתתקיימו בימים האחרונים, ועל רקע הטענה, שבנות הנשיא העיראקי אולצו לכרות בסביידה לאחר שסוממו.

שתי בנותיו של נשיא עיראק הפתיעו את המשתתפים הזרגנים בארוחה הקבריזה „דור מלכותך, אנחנו נמצאות בירדן תחת חסותך תחת קורת גג ביתך, ואנחנו רואות עצמנו כבנותיך. אנחנו לא מעוניינות בשום פנים ואופן לחזור לעיראק".

עוד נודע ל„ידיעות אחרונות", כי יושבת ראש ארגוני הנשים בעיראק, מאנול אלוויסיי, יחד עם אחת מאחיותיו של סדאם, כאו לפני ימים אחדים לרבת־עמון, ונועדו בחשאי עם שתי הבנות. עוד קדם לכן נפגשו השתיים גם עם אימן, סאריגה, שניסתה לשכנען לחזור לעיראק.

בפגישה עם שתי הנשים מבבגאר הבהירו בנותיו של סדאם חוסיין, כי השמועות כאילו הבריחה מעיראק נכפתה עליהן אינן נכונות. „ידוע לנו שאחנו רשאיות לחזור לעיראק, אך אאנו מעוניינות", אמרה רגה. שתו האמצעית של סדאם חוסיין, הדיווח מהיכה עליו ביחוד בין המשפחה לדיר.

רק אחרי הארוחה שעיך המלך חוסיין לחבורת הנגלים מעיראק התברר, בראשונה, כי מדובר ב22 איש בסך הכל, ולא 30, כפי שפורסם קר כה. 13 מהם נמנים עם משפחת הנשיא העיראקי ואילו השאר הם מאבטחים ומשרתים.

כוויית הודיעה אתמול, כי היא רוחה את הצעתו של חוסיין כאמל „לקפוץ" לביקור, ולחתפגש עם בכירי השלטון. זאת בתנובה למסר שהעביר לשליחי כוויית וסעודיה, בו ביקש למקר במדינותיהם. „דין של חוסיין כאמל סמוגות. בדמם של אלפי אזרחים כוויתים חמים משפשי נאמר בהודעת הסירוב הרשמי.

הועד האיכותי לחיפוש אלי ולד

עם סיומם המוצער והכואב של חחיפושים אחר

אלי ולד ז"ל

והבאתו לקבר ישראל, אנו מבקשים להודות לכל בעלי חרצון הטוב שהרימו תרומה סייעו למטרה נעלה זו ולהודיע על סגירת הקרן.

הועד הציבורי

איראן חוכר מיאנו ליסו ארשיי בעוד 3 שנים

הרפוביה הפיזית יחיאל סטרא
מערכות מקלוניות, מיזוג ואוטומציה
טל: 500270, 09-551493 • גם בכרטיסי אשראי

למרים ונפתלי לין
שפע ברכות ואיחולים לבביים לנישואי בתכם
ליאת עב"ל אילן
בית „ידיעות אחרונות"

למנכ"ל רמי הופמן ועמות העובדים
ברכותינו
לחמית סחר ומימון בע"מ
מקבוצת חבנק לפיתוח התעשיות
לרגל כניסתכם למשכון וחדוש חמשך פעילות, פריחה ושגשוג
מאחלים: אבי־דוד רגב 04-771224
דוד־אל ליסינג 04-770951

משרד האוצר מחבע לסייע ל־2000 קשישים סיעודים

חיום, עם הדיון בממשלת ישראל על תקציב המדינה לשנת 1996 חנגו מתריעים על כך ש־2000 קשישים סיעודיים נתונים בסכנת חיים עקב סרוב ואוצר לחקציב את המשאבים הראויים לקליטתם במוסדות סיעוד מתאימים.

כמו כן, לא נשלים עם מגמת האוצר לקיצוץ בתקציב הסיעוד של משרד הבריאות ולהפקרתם של אלפי מקרים קשים!

ביום מקבוצה מעגלים לאיחודאים על מתחרים

חפתרות חגיגלאים בישראל חמרכז

המוות בכבישים

נפל עם מכוניתו מגשר, נחת על מונית - ונהרג

יהודה לבני (45) היה בדרכו לצומת הצ'ק פוסט בחיפה, כאשר מסיבה לא ברורה המשיך לנסוע ישר במקום לפנות ולרדת מהגשר

– מאת ליאור אל־חי,
כתב „ידיעות אחרונות" –

תאונה מחרידה בחיפה: תושב קריית־מוצקין, יהודה לבני (45), נהרג ביום שישי לאחר שנפל עם מכוניתו מגובה של תשעה מטרים, ונחת על מונית שנסעה בכביש מתחתיו.

התאונה אירעה בירידה מכביש רוזרי לכיוון דרך בר־יהודה. לבני, שנהג במכונית מסוג פי־אס 127, ביקש לפנות ימינה ולעלות על דרך בר־יהודה, בדרכו לכיוון צומת הצ'ק פוסט.

„מרוכב בעיקול חד מאוד", ציין ראש מחלק תאונות הדרכים במשטרת חיפה, רפ"ק דורון פה. „הנהג לא פנה עם העיקול בכביש, אלא פשוט המשיך לנסוע ישר, פגע בגדר רצנח לכביש התחתון מגובה רב".

הפיאט התהפכה מספר פעמים באוויר ונחתה על מונית מסוג מיצובישי, שנסעה לכיוון צומת הצ'ק פוסט. צוותי מכבי־אש וניידת טיפול נמרץ של מד"א הגיעו למקום התאונה, חילצו את לבני מהרכב המעוך, אולם לדופא לא נותר אלא לקבוע את מותו. נהג המונית, סמי זריהן ממגדל העמק, נפצע באורח קל ער בינוני.

מאוחר יותר סיפר זריהן: „מייד לאחר שעברתי את גשר פז הבחנתי מזווית הראייה בגוף לבן שנופל לעברי. בהתחלה לא הבנתי מה קרה. לרגע חשבתי שאולי מרובה במטוס שפעה בדרך. ניסיתי להתחמק ממנו. לקחתי את כל ההגה שמאלה ולחצתי בחוזקה על דוושת הגז, אבל ראיתי שהוא מתקרב אלי במהירות. עליתי עם שני הגלגלים השמאליים על הקיר הנמריר, ואז הוא נחת על החלק הקדמי־ימני של המונית".

כתבתנו יהודית יחזקאלי מוסיפה: תושב חיפה בן 50, שהיה בדרכו לאירוע משפחתי בדרום הארץ, נפצע קשה מאוד ממכ לחרדה. זאת, לאחר שסטה מנתיב הנסיעה ונתקל בעמוד.

רוכב־אופנוע בן 35 נפגע קשה מאוד בראשו בראשון לציון, לאחר שנהג רכב פרטי בי־צע פניית פרסה והתנגש באופנוע.

כתבנו יובל פלג מרווח: בהתנגשות שאירעה בליל שבת בין רכב פרטי לאופנוע בכביש תל אביב־חיפה הישן נפצעו שני בני אדם באורח קשה וארבעה נוספים נפצעו קל.

כך נראתה מכונית הסיטרואן לאחר התאונה — תצלומים: דודו לב ואביתן שפירא

תושבת בית־הלל נהרגה בתאונה חזיתית בשובה משדה־התעופה

ברכה כהנא

– מאת איתן גליקמן,
כתב „ידיעות אחרונות" –

חברת מושב בית־הלל שבגליל העליון, ברכה כהנא (52), נהרגה במוקד חשבונות בתאונת דרכים חזיתית.

ביום המישי הסיעו ברכה כהנא ובעלה הדורון את בנם לשדה התעופה „בן גוריון". בדרכם חזרה צפונה, באיזור צומת מתניים, סטתה מכונית הסיטרואן שלהם ופגעה בטנדר שהגיע ממול. ברכה נהרגה במקום ובעלה נפצע באורח בינוני. גם שלושה מנוסעי המנדר נפצעו, ביניהם שניים באורח קשה.

במושב בית־הלל שרר בטוח השבוע הלם בעקבות מותה של ברכה כהנא, שהיתה מורה בבית־הספר שבכפר־בלום. „מי היה מאמין שהבן יצטרך לחזור מייד לארץ כדי לקבור את אמו", אמרו חברים במושב.

רוכב אופנוע ברח מהמשטרה – ונלכד לאחר שפגע ברכב

– מאת דוד רגב,
כתב „ידיעות אחרונות" –

צעיר מנתיבות, שברח מהמשטרה על אופנועו במהירות של 170 קמ"ש, נלכד בצומת יד מרדכי לאחר שהתנגש במכונית.

ביום שישי הבחינה ניידת משטרה באופנוע שנסע במהירות גבוהה, ועליו רוכבים צעיר וצעירה. השוטרים קראו לנהג לעצור, אך הוא פתח בנסיעה משוגעת לכיוון שדרות. ניידות המשטרה פתחו במרדף, ובמקביל הוצבו ניידות משטרה כמחסום בצומת יד מרדכי.

הצעיר הגיע לצומת, וניסה לדרוס את אחד השוטרים. ומן קצר אחר כך הוא איבד את השליטה על אופנועו, חת־נגש ברכב מסחרי התהפך. רוכב האופנוע וחברתו נפצעו בארח על ומנו לבית החולים „ברזילי" באשקלון.

שיא החוצפה: נתפס במהירות מופרזת פעמיים בתוך שעה

– מאת דורון מאירי,
כתב „ידיעות אחרונות" –

חוצפתו של הנהג הישראלי איננה יודעת גבולות – כך נוכחו במחלך סוף השבוע שוטרי משטרת חוף נתניה וחדרה.

בשעות הבוקר לכדו השוטרים, בכביש חוצה שומרון, נהג שהרבר ברכבו במהירות של 155 קמ"ש – 65 קמ"ש מעל המותר. הם רשמו לו דו"ח ווימנו אותו להגיע הבוקר לתחרמתם. כשעה לאחר מכן נתפס האיש בכביש החוף, כשהוא נוהג במהירות של 142 קמ"ש, במקום בו המהירות המותרת היא 90 קמ"ש. נרשם לו דו"ח נוסף, ולמיכר, הבוקר ייסגל רשיונו לתקופה של חודשים.

משרד החקלאות
השרותים להגנת הצומח ולביקורת

תחנות לבדיקת אתרוגים הנשלחים כשי לחו"ל

בירושלים
רח' הלני המלכה 13
בימי א', 3/9, 17/9, 1/10
בשעות 9:30–13:30

בתל־אביב
רח' הגר"א 23
בימים: א', ג', ה',
בשעות 9:00–13:00

אתרוגים המיועדים להשלח לארה"ב ולאוסטרליה, חייבים בהסגר של 5 ימים לפחות.

אתרוגים לאחר הסגר ניתן לרכוש אצל היצואנים המורשים.

התחנה בת"א תטפל החל מיום א', ה' באלול תשנ"ה, 3 בספטמבר 1995, עד ליום ה', י"א בתשרי תשנ"ו, 5 באוקטובר 1995.

תושב תל־אביב שרף עצמו ומת לעיני שכניו הנדהמים

ביום שישי נכנס אלי פרלון (66) למספרה הצמודה לאיטליז שלו. הוא פנה לבעל המספרה שאיתו היה מסוכסך וצעק: „אני אשרוף אותך". אח"כ שפך עליו דלק וניסה להדליק גפרור. בעל המספרה הצליח לברוח – ואז פרלון הצית את עצמו

– מאת תמר טרבלסי־רחדר,
כתבת „ידיעות אחרונות" –

אסון מחריד בתל־אביב: אלי פרלון, קצב בן 66, הצית את עצמו ונשרף למוות על רקע מסכסוך עסקי עם שכניו.

ביום שישי בבוקר הגיע פרלון, גרוש ואב לשלושה, למספרה של עופר בן־דוד (30) בשכונת יד־אליהו. המספרה נמצאת במיבנה השייך למשפחתו של פרלון, והיא הושכרה לבן־דוד על־ידי גרושתו. האיטליז של פרלון צמוד למספרה, והוא עצמו התגורר בקומה שמעל החנויות.

על רגעי האימה שעבר סיפר בן־דוד: „רקות אחרות אחרי שהגעתי למספרה נכנס פרלון, שהחזיק ביד דלי ומוט ברזל. הוא עמד בכניסה וצעק 'אני אשרוף אותך'. לפני שהבנתי מה קורה הוא שפך עלי דלק. הוא ניסה להדליק גפרור ואז קפצתי עליו, דחפתי אותו לקיר ושניינו נפלנו לריצפה. נאבקתי בו, אבל הוא הצליח לקום ולהכות בי באמצעות מוט הברזל בראש וברגל. הוא היה אחוז טירוף. החלקנו שוב על הריצפה. לא יכולתי לראות כלום כי העיניים שרפו לי מהדלק. נאבקתי וניסיתי לברוח, אך הוא חסם את הדלת וניסה שוב להדליק את המקום.

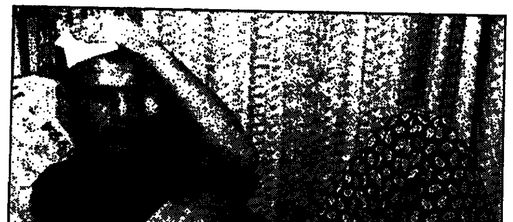

עופר בן־דוד בביתו־החולים: „ידעתי שאני חייב לברוח, אחרת אני מת" — צילם: מיכאל קרמר

„ידעתי שאני חייב לברוח, אחרת אני מת. דחפתי את הדלת בכוח ורצתי לכיוון המכולת. באו־תו רגע הגיעה אשתי, רפנה, עם התינוק שלנו. פרלון אמר לה 'תסתלקי, או שאני יורה בך ובילד'. אחר כך הוא נכנס למספרה, שפך נפט על הריהוט ועל עצמו וצעק לשכנים 'מי שיתקרב, אני ארצח אותו'. אז הוא הדליק גפרור והצית את עצמו. הוא רצה להתאבד ולקחת אותי איתו. לא עשיתי לו שום דבר רע, אבל הייתי קורבן לבעיות שלו. הוא תמיד איים לשרוף ולשחוט אותי. לא התייחסתי לאיומים ברצינות, כיוון שהוא אף פעם לא הרים יד על איש. אני יודע שקרה לי נס גדול ושאלוהים הציל אותי ממוות".

שכנים שהגיעו למספרה ביקשו להלץ את פרלון מהאש, אך הוא איים עליהם באקרה ולא אימשר להם להתקרב למקום. „פרלון אפילו לא ניסה לצאת מהמספרה הבוערת. כנראה שהוא רצה למות. ניסינו לכבות את החאנות מבחוץ עד שהגיעו מכבי האש", סיפרה אחת השכנות.

צוות של מגן־דוד־אדום, שהוזעק למקום, קבע את מותו של אלי פרלון. עופר בן־דוד הועבר לטיפול בבית־חולים. משטרת השכונות ואקרת את נסיבות האירוע.

החשוד בניסיון לרצוח את בעל ה„סינרמה" יושב במעצר בקיבוץ

בית־המשפט קבע, ששלום דרמון יישב במעצר בקיבוץ גשר הזיו. זאת, למרות שהמשטרה טוענת כי עצרה את דרמון, כשאקדח בידו, זמן קצר לפני שהתכוון לבצע את הרצח

– מאת בוקי נאה,
כתב „ידיעות אחרונות" –

שלום דרמון, הנאשם בניסיון לרצוח את בעל אולם ה„סינרמה" בתל־אביב, שלום סנפטר, יושב במעצר־בית בקיבוץ גשר־הזיו. כך קבע בפוף השבוע בית־המשפט המחוזי, וזאת למרות ריחוף של משטרת תל־אביב שהתעקשה שדרמון ישוחה במעצר ב„אבו־כביר".

בכתב האישום שהוגש נגד דרמון מסופר על מבצע חסר תקדים של המשטרה, שעקבה אחרי כל החכנות לרצח ומנעה אותו ברקה ה־90. על־פי כתב האישום, ארב דרמון – כשקסדה על ראשו, אקדח עם משתיק קול בידו ואמצעי מילוט בקרבתו – ממוך לבית מלון סנסטר ברמת־אביב ג'.

כיוון שדרמון לא ראה את פנסטר נכנס לבתו בשעה בוקר מוקדמת, נאמר בכתב האישום, הוא החליט לבצע את הרצח בצחריים. הוא החביא את אקדחו במקום המארב ונסע לדרכו. בינתיים ניטרלו הבלשים, שהיו במעקב אחרי דרמון, את האקדח. כשחזר דרמון למקום חוציא את אקדחו מתוך מחבוא – קפצו עליו הבלשים ועצרו אותו.

היחידה המרכזית של משטרת ת"א משוכנעת שדרמון הוא „שכיר חרב", שפעל בשליחות יריביו של פנסטר. אולם בחקירה דרמון מילא פיו מים, והחוקרים לא הצליחו להגיע לשולחיו.

השופט המחוזי יוסף וייאמגנו קיבל את טענותיו של הסניגור, עו"ד שלמה בן־אדרי, וקבע כי התאוריה על הכוונה לרצות את פנסטר היא „שפוקלציה" שלא נתמכת בראיות. זאת, למרות שביידי התביעה ראיות המחכות לכך שהאקדח שנמצא במחבוא שייך לדרמון. על־פי חצעת הסניגור קבע חשד פט שדרמון ישחה במעצר בית בקיבוץ גשר הזיו, שם עבר בשבועיים האחרונות טיפול גמילה ממסמים. „החורתו לכלא עלולה להרוס את העמל הרב שהושקע במבצע גמילתו מהסמים", אמר השופט.

הפרקליטות המשטרה לא אהבו את ההחלטה, ועתרו לבית־המשפט העליון בבקשה שיורה על המשך חזקתו של דרמון במעצר. אולם, שר־משת בית־המשפט העליון רלית דורנר־קבעה, ש„לא נמצאה תשתית ראיתית" המספקת „לתכנון לחסל את פנסטר, וקיבלה את החלטת בית־המשפט המחוזי.

מדינת ישראל
מרכז השלטון המקומי
משרד החינוך התרבות והספורט

„קו פתוח" לקראת שנת הלימודים תשנ"ו

יתקיים ביום שלישי, ג' באלול תשנ"ה – 29/8/95 בין השעות 16.00–19.00.

מנהלי המחוזות של משרד החינוך התרבות והספורט ותברי מרכז השלטון המקומי ישיבו לפניות תציבור בכל הנושאים הקשורים בפתיחת שנת־הלימודים.

לחלן מספרי הטלפון:

מר דוד טוקר
מנהל אגף החינוך התתיישבותי
03-6951386
03-6922801

מר אחרון זבידה
מנהל מחוז חיפה
04-353699
04-353701

מר אהרון בלצ'ינסקי
מנהל מחוז ירושלים
02-292182
02-292183

גב' רוחמה קציר
מנהל מחוז מרכז
03-6935276
03-6935277

דר' עמרם מליץ
מנהל מחוז דרום
07-464266
07-464264

מר אחוד אוזלמרט ראש עיריית נס־ציונה
מר ניסים סלומון מנהל מנחיו
02-297808
02-297803

דר' דורון מזר
מנהל מחוז הצפון
06-500102
06-500103

דר' יוסף לוי
מנהל מחוז ת"א
03-6935408
03-6935407

גב' לבנה אברמוביץ
ממונה על החינוך המוכר
02-292963
02-292951

מר גיורא רוזנטל, מנכ"ל
מר יעקב אגמון, רשות החינוך
מרכז השלטון המקומי
03-6952785
03-6957904

17. ידיעות אחרונות

מזון מהשטחים, מי־שתייה והחופים – לא נבדקים

שביתת עובדי שירותי משרד הבריאות נמשכת זה היום השישי • מלאי החיסונים לתינוקות בתחנות לאם ולילד אוזל • משרד האוצר דוחה את תביעות העובדים

מאת דבורה נמיר, כתבת „ידיעות אחרונות"

„לאף אחד לא איכפת, שכבר שבוע לא נבדק מזון שמגיע מהשטחים, שאין בריקות כיס בחר־פי־רחצה מזרחמים, במי־שתייה ובמזחות קיץ. בשרתנטרין איזו מניפת בולידה או ריזנטריה – אז בולם יקמצו". כל אמרו אמש עובדי שירותי משרד הבריאות ולשכות הבריאות, ששביתתם נמשכת היום, זה היום השישי.

אלפיים העובדים הבריזו על שביתה כללית במחאה על שהאוצר ונציבות שירות המדינה לא מעניקים להם שיוויון בשכר, פרמיות וכוננויות, כמו לעמיתיהם בגופי־החולים ובשירות הציבורי.

בינתיים הם ממליצים לציבור להרתיח מי־שתייה מהברזים, כי כבר שבוע לא נערכות בדיקות מים, לא להיכנס לחופי־הרחצה בתל־אביב מפני שהמים מזוהמים בביוב. „על הציבור לדעת, כי גם המזון המגיע לרשתות השיווק, ולא רק לשווקים ולמזנונים, אינו בפיקוח בגלל־לל השביתה", אמרו השובתים.

עוד מתשעות השביתה: מלאי החיסונים לתינוקות וילדים בתחנות לאם ולילד עומד לפני גמר, והשובתים לא יספקו חיסונים נוספים. הנרטעים לחו"ל נאלצים לקבל כל חיסונים באופן פרטי בלשכות הבריאות וכן לא נערכות בדיקות תברואה במחנות קיץ בהם שוהים אלפי בני־נוער.

האוצר דחה את תביעות העובדים להשוואת שכרם ליתר המגזרים, ואינו מקיים עמם מו"מ בטענה, כי „לא הובטח להם ולא מגיע להם".

יו"ר הוועד הארצי של העובדים, רמי השאש, אמר שהתעלמות מתביעות העובדים וניתוק מגע מהם יגרמו לכך, שסקטורים נוספים של עובדים במערכת הבריאות, כולל בתי־החולים הממשלתיים, יצטרפו לשביתה, ולו רק ליום אחד כאות הזדהות.

הם מחלצים גם כלבים

„בבור עמוק ליד בית־שאן שוכב כלב במצב אנוש. הוא כנראה נפל לשם. אין לו מזון ומים והוא עלול למות בגל רגע בגלל רחום חכבד. הגיעו מחר לחלצו", כך תותגה פעילה „תנו לחיות לחיות" בשיחת טלפון נרגשת למרכז חעמותה בת"א. למקום נשלח מייד רכב חילוץ עם מתנדבים. חמחלצים, אבי קוזי (בתמונה) וגל חכנעני בחבלים וחועלה מחבור. לרוע חמזל, חוא לא החזיק מעמד. „לצערינו, סבל חכלב מכלבלבת ושעה קלח לאחר חחילוץ חוא מת בדרכו לקבלת טיפול רפואי", אמרה דוברת חעמותה, אתי אלטמן.

מאת: ישראל מושקוביץ; צילם: רון שלומון

המועצה להשכלה גבוהה תפקח על מוסדות אקדמיים מחו"ל

מדובר במוסדות המבקשים לקיים לימודים לקראת תואר אקדמי בישראל

מאת טובה צימוקין, כתבת „ידיעות אחרונות"

ועדת השרים לענייני חקיקה אישרה פרקות של המועצה להשכלה גבוהה על מוסדות אק־דמיים זרים.

באחרונה מתפרסמות בישראל הצעות לימודים לקראת תואר אקדמי מטעמם של מוסדות אקדמיים אזרח מקדמים הנרשמים בחוץ. המועצה גם תוסמך לפי המועל בישראל הוא אבן שלחמה של מוסד אקדמי מטבר ומתי מרוכר במוסד, המעניק תערות חסרות מעמד אק־דמי. חוק המועצה להשכלה גבוהה משנת 1958 אינו מסדיר את פעולתם של מוסדות אלה חתעורר צורך להבטיח את המבקש ללמוד בהם מפני המעיה ואת מע־מדם של המוסדות שנרשמו למוסדות כאלה.

ועדת השרים לחקיקה אישרה הצעת חוק שיום ש־ עה קובעת, כי מוסדות שאינם מוסדות כמוסדות שאל לים להשכלה גבוהה ואשר מבקשים לקיים לימודים לקראת תואר אקדמי בישראל, חייבים לקבל רשיון לכך מהמועצה להשכלה גבוהה. זו תבדוק אם חמוסד בעל אסרון מקדמים הנדרשים בחוק. המועצה גם תוסמך לע־ל מיקומן מתאימים אף תוכל לבטל רשיון, המקולון ים בטיקרות ולחזרה, כי חתנאים הללו ממשיכים לחתקי־ים המבקרים מתאימים אף תוכל לבטל רשיון, המקולון מלוסוף, השחקן שלמה בר־שביט ושרה ליסובסקי ממשרד האמנויות.

הערה הנביה במחירות על חתפסרות מנכ"ל הביטח, יעקב אגמון, וכל חברי הנהלת המועצה הנאמנות של חתיאטרון, לדבריה. „אין יכולת למ־ש מה ומכנית הבראה ללא מימון נוסף – אבל שחתיה תוכנית ברורה ומפורטה. שכולם בהביטח יכינו, שכל מה שנחשף בדו"ח המבקר המנימי לא יכול לחמשך. בחדאי לא המכסי־ת העבודה, שחיקנו לעוב־דים המסכיים מוכח משליגות מעבר לכל מערכת חקנית של יחסי־עבודה". לאחר שתנוסח תוכנית חהבראה המבוקשת, תגבש חשרה, יחד עם שר חאו־צר ביגבה שוחקן, חצעה למימנה.

ראש מינחל חתרבות, יוסי פרוסט, הגיב בצער על חחפסרות. פרוסט חוכיר את העובדה, שבסוף 1994 הורים משרד חחינוך וחתרבות סכום של 12 מיליון שקל לבמיסה. לדבריו, אין כל חבדרה לחד־רים עכשיו כסף נוסף.

חתפסרות מנכ"ל הביטח, יעקב אגמון, וחברי חנהלה של חתיאטרון ביקם חמיטי־ם חאנרון, עוררה תגובות חלוקות בקרב שחקני ואנשי חתיאטרון. חלק חוכר בטחלר חחלק ראוה בו בצר מרוכנן, שנו־ עד לאפשר לאגמון לקבל הקצבה נוספת לחתיאט־רון. יש המועדים אפילו, כי חבצר נעשה חוך ידידו המינחל לתרבות ואמנות במשרד חחינוך וחשרה שלומית אלוני, זאת בממרה לחוזץ על משרד האר־צר לחעביר כספים נוספים לתיאטרון הלאומי. אנ־ מון, כמובן, דוחה טענת אלו מכל וכול.

שלושת גיבורי דו"ח המבקר המנימי, שפרוסט בראשונה בסוף חשבוע בטמקר „7 לילות" ב„ידיעות אחרונות", דואגים בצערו של אגמון מקבל מרוכנן ומחתכם.

● שמואל עומר, מנכ"ל המנהל אמנותי לשע־ בר: „גם חתוכן וגם הניתוח נועדו לשרת את חאי־ נטרים חאישיים של המנכ"ל ולא את אלה של

הממשלה מתנגדת להחלת חוק חינוך חובה מגיל שלוש

האוצר: 90% מהילדים בגיל 3־5 נהנים מפטורים ומשכר לימוד מדורג

מאת טובה צימוקין, כתבת „ידיעות אחרונות"

הממשלה מתנגדת להחיל את חוק חינוך חובה גם על ילדים מגיל שלוש.

ועדת השרים לחקיקה החליטה להתנגד להצעת חוק פרטית של ח"כ תמר גוז'נסקי ושל ח"כים נוספים, הטוענים כי בבר ביניי 1984 חחילו את חוק חינוך חו־ בה על ילדים בגילים 3 עד 5, אולם בגלל טיבות שו־ נות נדחתה חחילת ביצוע חוקע עד לשנת 1999.

מנכ"ל משרד האוצר הבהיר, כי 90 אחוז מהילדים בגיל זה, המבקרים בגני ילדים, נהנים ממילא ממע־ כת פטורים ומשכר לימוד מדורג ומבוקר וכי רק 10 אחוז משלמים את שכר הלימוד המלא.

28,500 ילדים בעייתיים פיתחה פטורים לחלוטין מתשלום שכר לימוד; 10 אלפים ילדים משכונות מוחקמות משלמים רק 10 אחוז משכר הלימוד ו100 אלף ילדים נוספים כלולים במערכת שכר הלימוד המדורג, בה נקבע גובה התשלום לפי הכנסת הוחרים.

לדברי שר המשפטים, דוד ליבאי, מצמד רבריו זה הרי שתוספת המשאבים הנדרשת כתחליף למימון של הוחרים תוסנה בעיקר לטובת בעלי ההכנסות הכינוניות ונבוחות. מאחר שלא הוצע כל מקור תק־ ציבי למימון העלות הנבוחה של יישום חוק חחליטה ועדת השרים לאמץ את עמדת שר האוצר, שאין לתת עדיפות ליזוסם חוק זו על פני הצעות חוק אחרות שנועדו, לטייע לחסרי אמצעים וחממשלה תתנגד ליוזמת חקיקה זו.

לא ברור, איך אנחנו מצליחים לשבור ריקורדים בנסיעות לחו"ל ובגופם פעיל. חסנת לאו־רגה אחרונה, חחופשה חשנתית חמינימלית חמוענקת לעובד חישראלי לאחר שנת עבודה אחת חיא בחחלט קצרה – רק 12 יום.

קצב בקצף

כמאתיים נערים ונערות רוקדים שטרודנטים, חגגו בחום שבשי במועדון הבארוקאי בחיפה את סופי חמתקרב שלחקיקה בנסיבות קצף עכשווית ישראלית, מחולות מרוח בין מזבעות שפלטרו מסוגות חקצף, בשחה מעוררים בהנגריים שוקרקעים ובלגריים.

מאתו: אבנר אלון
צילום: אוריה יקותיאלי

בעקבות מימצאי המבקר הפנימי של תיאטרון „הבימה" והתפטרות המנכ"ל וההנהלה:

השרה אלוני הקימה ועדה לגיבוש תוכנית הבראה מהירה ל„הבימה"

לאחר ניסוח התוכנית, יגבשו שרת האמנויות ושר האוצר הצעה למימונה • אנשי תיאטרון טוענים, כי ההתפטרות היתה צעד מכוון, שנועד ללחוץ על משרד האוצר להעביר כספים נוספים לתיאטרון הלאומי

שחקני הבימה (מימין לשמאל): אליעזר יונג, מוסקו אלקלעי, יהודה אפרוני ורולף ברין – בין חשש לקריירה ולמקום העבודה לאופטימיות

(הכלולה: מאיר פרידמן)

מאת שמואל בר־קימא ויואב בירנבוים, כתבי „ידיעות אחרונות"

„הבימה" היא בגם בגאן־ברזל ואין לחע־ לות על הדעת את פגיעתה" – אומרת שרת האמנויות, שולמית אלוני. „אולם אי־אפשר לחזרים אלה ארגמון כספים באל חבית ללא תחתית. דרישה תובנית־הבראה יסודית, לרבות הכפכמי־עבודה חדשים".

ביום שישי הטילה השרה אלוני גיבוש מהיר של תוכנית כזאת על יעדה, האמורה לבטיח לה תוך ימים את הצעותיה. בועדה חברים ד"ר מרדו חדי־ אסרון במועצה הציבורית לתרבות ואמנות, ע"ד אלי זוהר, ראש מינהל התרבות, יוסי פרוסט, אבי פילוסוף, השחקן שלמה בר־שביט ושרה ליסובסקי ממשרד האמנויות.

השרה הנביה במחירות על חתפטרות מנכ"ל הביטח, יעקב אגמון, וכל חברי הנהלת המועצה הנאמנות של חתיאטרון, לדבריה. „אין יכולת למ־ש מה ומכנית הבראה ללא מימון נוסף – אבל שחתיה תוכנית ברורה ומפורטה. שכולם בהביטח יכינו, שכל מה שנחשף בדו"ח המבקר המנימי לא יכול לחמשך. בחדאי לא המכסי־ת העבודה, שחיקנו לעוב־ דים המסכיים מוכח משליגות מעבר לכל מערכת חקנית של יחסי־עבודה". לאחר שתנוסח תוכנית חהבראה המבוקשת, תגבש חשרה, יחד עם שר חאו־ צר ביגבה שוחקן, חצעה למימנה.

ראש מינחל חתרבות, יוסי פרוסט, הגיב בצער על חחפסרות. פרוסט חוכיר את העובדה, שבסוף 1994 הורים משרד חחינוך וחתרבות סכום של 12 מיליון שקל לבמיסה. לדבריו, אין כל חבדרה לחד־ רים עכשיו כסף נוסף.

חתפסרות מנכ"ל הביטח, יעקב אגמון, וחברי חנהלה של חתיאטרון ביקם חמיטי־ם חאנרון, עוררה תגובות חלוקות בקרב שחקני ואנשי חתיאטרון. חלק חוכר בטחלר חחלק ראוה בו בצר מרוכנן, שנו־ עד לאפשר לאגמון לקבל חקצבה נוספת לתיאט־ רון. יש המועדים אפילו, כי חבצר נעשה חוך ידידו המינחל לתרבות ואמנות במשרד חחינוך וחשרה שלומית אלוני, זאת בממרה לחוזץ על משרד האר־ צר לחעביר כספים נוספים לתיאטרון הלאומי. אנ־ מון, כמובן, דוחה טענת אלו מכל וכול.

שלושת גיבורי דו"ח המבקר המנימי, שפרוסט בראשונה בסוף חשבוע בטמקר „7 לילות" ב„ידיעות אחרונות", דואגים בצערו של אגמון מקבל מרוכנן ומחתכם.

● שמואל עומר, מנכ"ל המנהל אמנותי לשע־ בר: „גם חתוכן וגם הניתוח נועדו לשרת את חאי־ נטרים חאישיים של המנכ"ל ולא את אלה של הביטח. הפרסום וההתפטרות הם הצגה מתוכננת, שנאפשר לשולמית אלוני לתקים ועדה, שמסקנר מבוקש זאת. „בדורה עומר קיבלה המלוגים כפי שמקבל כל מחזאי במדינת ישראל ובכל התיאטרו־ נים".

דוד אלפסבאי, לשעבר מנכ"ל הביטח: „גם אני הייתי בסיטואציה דומה, ועבודה שבינגוד לעיקב אגמון, לא התפטרתי, בשנה שניהלתי אותו, הינה לתיאטרון נצבון כבר של חובות ונדיעה של קרוב ל־20 מיליון שקל. אני לא יודע מה מתרחש בתיאט־ רון, צריך להביר את כל הפרסים כדי לחוות דעה, אבל מצער אותי מאוד, שהביטה חוחרת לכתרות שלא בטובתה לא בוכח הישגים אמנותיים, אלא בגלל הסיטואציה הלא סימפטית".

גדי בילון, המנהל האמנותי הקודם של חתיאט־ רון: „הפתפטרות היא „מהלך ציני שלוקח בחשבון את כל האינטרסים של עיקב אגמון, ואין לא אינט־ רס אחד של חתיאטרון הביטח. כבר שמעתי על ד"ר־ נים שהאשימו את הבצמה שהיא עקומה, אבל עוד לא שמעתי על ד"ר־ן, שהאשים את קדימו בחזוב יכולתו לבקר".

על מכתבו ד"ר המבקר המנימי לגבין, שוהמתק רן, כין חשאר, במשכורתו הנבוהה, אומר בילה: „זו רמת חשכר המבוצעת, המקובלת אצל כל המנהלים בסקטור הציבורי־אמנותי, ואני לרבע לא מרגיש עצ־ מי אשם או נאשם. שכרי נקבע ואושר על־ידי ועדת הכספים ועל־ידי המנהלה הציבורית של הביטח".

יעקב אגמון, דוחה מכל וכול את הטענה, שחיי ומן את המפטרתו לעיתוי פרסום ד"ר־ן המבקר. „המפטרתי כבר ב־20 ביוני חשנה, כישיבת מנהלת חתיאטרון בחשתתפות חשרה שלומית אלוני. אמר־ תי לה, שלאור מאזן שנת 1994, ד"ר־ן ראוה חחשבון וחבדיקות שערכתי, ברור לי לגמרי, שאין סיכוי שאוכל להמחיב לגבי חעתיד, אם לא יכסו את חגי־ בות של חעבר".

„אלוני ביקשה שנחכה שבע עד עשרה ימים. בח־ עמה חזו נחבקשתי להגיש תוכנית הבראה וחבראה בספרון, חדשים אחרי אותו תאריך, לאחר שהגעתי עם עם כל ההנהלה עם כל חבר הנאמנים.

אגמון רחה את חעמנה, לפני הוא שחתם על חוזה העסקתה של אשתו, גילה אלמגור, בתיאטרון. „את הסיכומים הכספיים איתה עשה רוד אלכסנדר, ומי שהציע לה לשחק בתיאטרון הוא גדי בילון. על הקוזה חזומים אפרים ריינר, ובני צרפתי, ומנהל חתיאטרון הלאומי".

אגמון מבקיה לעשות כל מאמץ כדי לחשוב את חכספים שבתיאטרון חלאומי ראוי להם, כיון „שזה ניקוד וסה שבעיקה בהביטח בחודשים בהם הייתי שם, שבנעו אותי, שאפשר להקלת במשמרת".

הטוקיו שמאאים אלוי

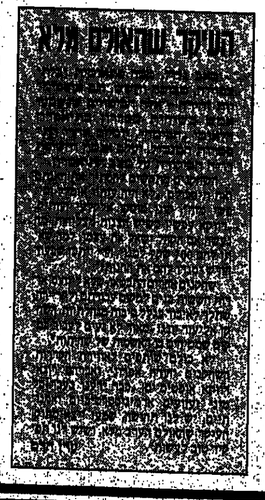

הדה בושס
סופשבוע בטלוויזיה

יעקב פרי על השב"כ

ראש השב"כ לשעבר, יעקב פרי, היה בחירה נפוצה במרואיין השבוע של „אולפן שישי" בערוץ השני. זאת, בעת שתקיריות השב"כ מחוות נושא מרכזי לוויכוח פומבי פוער. ויכוח, שפרי מתנגד נמרצות לפומביות שלו. בר־בבד הוא פוען, שחוא היה וחינו בעד פוריחות, כמו פרפום שמו של ראש השב"כ.

פרי הוא דמות מסקרנת. אולי קראנו וראינו יותר מדי ספרי וסרטי מתח ורי־ גול, אבל גם תחת עיניים סקרניות ושא־ לות חקרניות־רציניות של ואב שיף, משה שלונסקי וגיא זהר – שאינן נוש־ אות אופי אנטגוניסטי מובהק או לחילו־ פין אופי רכילותי – הוא מקרין אמינות וסמכות, לתשומת־לב: הוא אינו פוסל הליכה לפוליטיקה ביום מהימים.

פרי מתגלה כמחיר־חשיבה ואינטלי־ נגנטי, תשובותיו מנוסחות בדרהיטות ובו־ חירות ולא הייתי רוצה להיחקר על־ידי. לא מפחד עינויים פיזיים אלא בשל האי־ כות הכמו־רגשנגית שלו והתמורות־ האינטלקטואליות עמו. הנקשר זה הוא מכתיב מכל וכל קיומם של עינויים. הוא מרדה במססר מועט של תקלות וחריגות ועורך השוואה עם רמוקרטיות מערביות שם נתוגות שיטות חקירה קשות פי־ כמה.

בעקימין מאשים פרי את חיועץ המ־ שפטי בפרסום עניין השלטולים והמסר בפיון במלחמה האכזרית בטרור תנו לשב"כ שיקול־דעת נרחב.

חראיון עם פרי השתלב עם כתבתו של מנחם הדד ב„יומן חשבוע" בערוץ חראשון. הדד יצא בעקבות ד"ר־ן „בצלם" לבדוק מה קורה בשב"כ המשלשיני: מח־ ברר, שנעשים שם מעשים שלא יעשו וחשיטה של עינויים סריסיים נמוצה, גם אם שם לא מפוצצים אשוכרוסים. אם באמת למדו שם הכל מישראל, מדוע חם לא למדו מחי עתונות חרשפנית־ביקור־ תית, בתי־משפט ובגצ"ים.

אבל לאנשי „בצלם", כמו לג'בריל רג'וב – רמות מסקרנת גם היא מסיבות שונות – נוח וקל לחאשים חמיר את יש־ ראל ויש לחם בני־ברית רבים בקרב חדי־ שראלים.

בערוץ השני התחילו כבר בחכנות לחגים. אברי גלעד וקובי מידן – צמד אינטליגנטי ומלוויזיוני – חציגו את חמשת אנשי חשנה בתחומים שונים. אם־ שר חיה לצפות־לבחירה: פחות קנקפורי־ מיסטית וצפוייה. בתחנים המלוויזיוניים־למ־ שלן, הוה בחיוך שלא איבחת חישגים חוי־ גם קנה־המידה, אלא חרייטינג. הנבחרים הם טרמפ, גוב, שילוח־ריין ויבין שבורך כמיצוי, ועכשיו הגיע תור מנופים לומר את דברם.

בגיל 48 התפשטה עבור „פלייבוי"

כוכבת הטלוויזיה הנשכחת פאריה פוסט נראית מהממת גם בלי בגדים, מוטר „ד"ילי ניוז" הגיי־יורקי • התמונות לפורסמו בחג המולד

– מאת צדוק יחזקאלי, כתבנו בניו־יורק –

את חתשובות המוחצות לכל אלח חיסברים, שיגון שאת הינא של חם חיא גם סוף חעולם, חעניקח כוכבת חטלוחיח וחקולנוע ח"ב שבראח פאריח פוסט בת ח־48.

חיא חתפשטח ל„פלייבוי", וחתוצאות, על מנ׳ כמח עמ׳ ח[illegible] ויכללו בגליון חג חמולד של חירחון. לבגדים אין שם בא[illegible] חקריירח של פוסט מצויח אומנם ביריחון זח בכמח עמ׳ח[illegible] „דיילי ניוז" חניו־יורקי, שביישר על מתנת חג חמולד עם [illegible] נית, מוסיף, שפוסט נראית מחממת גם בלי בגדים.

למעשב, פוסט חולכת בדרכן של כמח וכמח נשים מפו[illegible] עם קידומת 4 (אפילו 5 לפניח – שחסירו אח״חבגדים עמ[illegible] יובוי". בחן חיו גואן קולינס (48 בזמן חחשיפח) [illegible] נאנס (43).

פוסט זקוקח כנראח לחשיפח שתגיות את חקריירח שלח. [illegible] אבל יחיו חמגיעים אשר יחיו, נראח ש„פלייבוי", שקיבב [illegible] על חידיעח, חבטיח לעצמו עליח ניכרת מתפוצח של זמן ח[illegible] חמולד.

המאהב האיטלקי של הזמרת מדונה מת מאיידס

אטורה סאנטאניילו, שעבד כשומר ראשה לפני שנים אחדות, ניהל איתה, לדבריו, „רומן סוער" • דוברי הזמרת: היא לא שכבה איתו

– מאת יוסי בר, כתבנו ברומא –

אטורה סאנטאניילו, שנודע כ„מאהב האר־מלוקי של מדונה", מת מאיידס מאיידס.

סאנטאניילו בן 36 היה בעבר אחד משומרי ראשה של הזמרת בביקורה באיטליה. הוא זכה לפירסום עולמי בשל רומן האהבים, שניהל עימה לאחר מכן.

סאנטאניילו היה מוכר בכינוי „הגוף", בשל שריריו המשורנים, וכך נבחר, ב־1987, לשומר ראשה של מדונה. יודעי דבר אומרים, כי גילתה איתו רומן אהבה סוער ואף נתנה לבוש באותם ימים חולצה שעליה נכתב: „האיטלקים עושים זאת טוב יותר...".

מדונה הכחישה, שניהלה רומן אהבה עם „הגוף", אבל האיטלקי, שלא היה לו ממה להתבייש, כינס ב־1988 מסיבת עיתונאים וגילה „הכל". „מארונה מטורפת עלי. הבנתי מרגע הראשון, שהיא רוצה בי. היא בחורה חמת מזג ומאוד חושנית", אמר.

לא ידוע כמה זמן נמשכו המפגשים בין מדונה לשומר ראשה האיטלקי, אבל מחלת האיידס קטעה אותם. סאנ־טאניילו אושפז בבית חולים בעיר רימיני, ואתמול הו־ציא את נשמתו.

מכריה של מדונה אומרים, כי הזמרת נראתה מאוד מרוכזת, כששמעה על מותו של שומר ראשה לשעבר, אך דובריה מיהרו להבהיר: „הזמרת לא קיימה מעולם יחסים אינטימיים עם שומר ראשה".

דליקת ענק בארה"ב הבריחה המיליונרים

– מאת צדוק יחזקאלי, כתבנו בניו־יורק –

דליקת ענק, שהוצתה ע״י אלמונים ושחולל־לה בשלושת הימים האחרונים באחד מאיזורי חקנס היוקרתיים ביותר בארה״ב, אילצה כמה מעשירי אמריקה לנטוש ולחתיר הוילות של מי־ליונים בפסגת שריפה.

עם פאת המונים ב„האמפטונס", איזור בסמוך לי־גו־איילנד שבמרכז ניו־יורק, הון גם כמה ישראלים, המחזיקים בתי קיץ בסביבה.

אמש – לאחר מאמץ משמי ופרולי, שכלל ניסיון של כ־3000 כבאים, ממוסי כיבוי מיוחדים ומסוקים, נראה שהצליחו להשתלט על הדליקה שהתפשטה על פני שטח של כ־100 קילומ׳.

בין החריגות, שפוגנו בתיהם של שחקני הקולנוע אלק בולדוין וקים בייסינגר ושל המוסיקאי מרווין המלש, המבל הגדול היה שרוב השריפה היתה באיזור לא מיושב, סיפרה אתמול אשת הקסקים הישראלית אינה עזראלנט, המתגוררת בסמוך. „האמפטונס", לא הרחק מהמקום בו השתוללה הדליקה. היא נמצאת כמחוז מהלון. „זה מרהיב ומפחיד כאחד, אתה כל הזמן מרגש, ומה את תשתנה כזון הרוח וזה יגיע אלינו".

הפושע הנאצי פריבקה יוסגר כנראה לגרמניה

ביום חמישי דחה בית הדין לעירעורים בארגנטינה את בקשת ההסגרה שהגישה איטליה

– מאת אלברטו מסר, כתבנו בבואנוס איירס, יוסי בר, כתבנו ברומא וטוניות הידיעות –

הפרשון הנאצי אריך פריבקה, שחיה בע־בר קצון באפ־אס וראשון כי לקח חלק בטב־בח בו ברצחו 335 אזרחים איטלקיים ב־1944, מסכים לחיות מרפגר לגרמניה ולעמוד בח למשפט, חודיעו ביום שישי עורכי דינו בארגנטינה.

בחודעה אמרו עורכי הדין, כי לקוחם בן ה־83 ק־בל את החחלטה, „ביון שהצדק הגרמני נותן לו יו־תר ערבויות למשפט הוגן מאשר מחצרק האי־טלקי". ביום חמישי דחה בית הדין לעירעורים ברין נגרו שבארגנטינה את בקשת ההסגרה על שמו של פריבקה, שהגישה מאיטליה.

פריבקה כבר חגג את שחרורו מחכלא, בחצרת כני משפחתו וידידים, כאשר הגיע למקום חשופט הנדיע לו, כי הגשה בקשת הסגרה חדשה, הפעם על ידי גרמניה, וכי עליו להישאר במעצר בית. גו־פניה מחתה על שחרורו של פריבקה ביום ח׳ שעבר, וביקשה את הסגרתו המיידית.

בקשת הסגרה הגרמנית ארגנו ביחנה לבימול בבית משפט ארגנטיני, משום שפריבקה הוא אזרח גרמני, המבוקש על ידי ארצו.

עורכי הדין ציינו כי לקוחם אינו מתכוון להגיע לעמוד למשפט ברומא, כיון שפריבקה הוא אזרח האיטלקית משחתת עד היום".

פריבקה. „מאמין בצדק חגרמני"

כתב־אישום נגד בן 28: אנס והתעלל בבת 16 בחוף קיסריה

ג׳יר מחיפה חשוד באונס מפגרת • השופט: לבחון עדותה בזהירות

– מאת ליאור אל־חי, כתב „ידיעות אחרונות" –

כתב־אישום חוגש ביום שלישי לבית־המשפט המחוזי בחיפה נגד רמ־ון בן חמוראן גרבאן מגיסר אל־זרקה, חאשם כי אנס וחתעלל מינית בנערה בת 16, שצעדה בחוף חים „אקוורדיקט" בקיסריה.

לפי כתב־האישום, ב־11 באוגוסט, סמוך לשעה 12:00 בצהריים, צעדה הנע־רה לבדה על החוף. במהלך הצעידה, הב־חינה, כי גרבאן (28) עוקב אחריה. היא פחדה בריצה בנסיון להימלט מפניו, או־לם גרבאן הדביק אותה, אחז בידה בחוד־קה, גרר אותה למים וניסה להטביעה.

על־פי כתב־האישום, גרר הנאשם את הנערה אל גבעת חול סמוכה. „הנערה ניס־תה לצעוק ולהתנגד, אולם גרבאן רחף חול ים לפיה ולעיניה, כדי להתנגר על התנג־דותה, ואנס אותה שלוש פעמים. כן הוא מואשם כי ניסה לבצע בה מעשה סדום.

השופט סלים ג׳וברגן האריך את מעצ־ר ער ער ל־9 בספטמבר והורה על שליחתו להסתכלות. גרבאן מיוצג על־ידי עו״ד אילן גרטנר.

ועדה: בית־משפט השלום בחיפה הא־ריך בסוף השבוע בשישה ימים את מעצרו של פואר בן־נביל ואקים מחיפה, החשוד שאנס מפגרת וגרם למציעתה.

לטענת המשטרה, אירע מקרה האונס ביום שני שעבר. לפי החשד, פגש ואקים (19) את הצעירה, בת ה־36, ברחוב בשכו־נת הרר הכרמל בחיפה. הצעירה סיפרה, כי ואקים אנס אותה תוך הפעלת כוח ונמלט.

על־פי החשד, בטרם עזב את הצעירה, קבע עימה ואקים פגישה נוספת למחרת – באותו מקום. בלשי היחידה המרכזית של משטרת חיפה ארבו לו ולכדו אותו.

בחקירה הכחיש ואקים את ביצוע האו־נס. שופט בית־משפט השלום בחיפה, אהוד רקם, ציין, כי אין לו ספק שהמתלו־נת אכן עברה והתעללות מינית, ואונס, אולם „עדותה, הקושרת את החשוד לבי־צוע העבירה, צריכה להיבחן בזהירות בה־תחשב במצבה", כתב השופט בהחלטתו.

חסר־בית חשוד בהצתת הפארק הלאומי באשקלון

– מאת דוד רגב, כתב „ידיעות אחרונות" –

חסר־בית, בן 50, המתגורר בשטח המאוכלס הלאומי באשקלון, נעצר בחשד ששילח בסוף השבוע אש בפארק.

ביום שישי בערב, זמן קצר לאחר שכבאי מרחב לכיש הצליחו לכבות את האש, שאחזה בשעות הצהריים בפארק הלאומי, שוב פרצה דליקה גדולה. למקום הגיעו שוב כוחות כיבוי גדולים, בפיקודו של טפסר־משנה ישראל לחאן, שהצליחו להשתלט על האש, שכילתה 20 דונמים.

אתמול בבוקר שוב בערה האש, בפעם השלישית, אך היא נכתה במריחות על־ידי הכבאים, שנתרו במקום ככוח כוננות.

במקביל פתחה משטרת אשקלון, בפיקודו של סנ״צ אביגדור בירן, בחקירה שבמהלכה עלתה על עקבותיו של אזרח ארצות הברית, המתגורר בשטח המפארק הלאומי.

על־פי החשד, התבקש באחרונה האיש להפסיק להתגורר בפארק, ובתגובה החליט לנקום ולהבעיר את הפארק.

חשוד שלישי בפרשת רצח צעיר מבית שקמה

– מאת דוד רגב, כתב „ידיעות אחרונות" –

מסתעפת פרשת רצח קרבי סערה ממושב בית שקמה, שנרצח בשבוע שעבר בידי בנבו באשקלון.

יממה לאחר שבית־משפט השלום בבאר־שבע האריך את מעצרם של שולה סערה, אחותו של קרבי ו״ל, ואת מעצרו של חברה, אריק אטל, כחשודים במעורבות ברצחיתו, האריך בסוף השבוע בית־משפט השלום באשקלון ב־12 יום את מעצרו של תושב העיר, אופיר טוויסה (18), החשוד אף הוא במעורבות במעשה. טוויסה מכחיש את הטענות.

כזכור, נרצח סערה (21) בשבוע שעבר על־ידי שני אלמונים בירי בנבו בעת ששהה סמוך לבית חברתו באשקלון. חקירת משטרת מרחב לכיש העלתה את החשד, כי המניע למעשה הוא התנגדותו של סערה לכך שאחותו תתרועע עם אטל. על־פי החשד, נרצח סערה על־ידי אטל וחבריו בידיעתה של אחותו.

הערב: פסטיבל הג׳אז באילת

חלונה במשטרה: נפרצו ארבעה סניפי מפלגת העבודה

– מאת נחמה רואק, כתבת „ידיעות אחרונות" –

מפלגת חעבודח חנישח חלונח במשטרח על כך שבשבועות חאח־רונים נפרצו ארבעח סניפים של חמפלגח במקומות שונים בארץ.

במהלך הפריצות, כך נמסר בתלו־נה, נלקחו חומר משרדי וחומר טולי־טי, בנוסף לציוד יקר ערך כמו מזג־נים, מכשירי פקסימיליות ומחשבים. כן נגרם נזק למבנים.

נודע, כי במהלך השבועות האחרו־נים נפרצו סניפי המפלגה ברעננה, גורה, לוד ורמלה.

בתגובה לשורת הפריצות אמר אתמל מתאם פעולות המפלגה, אר־מיר פינס, כי מדובר בתופעה, המצ׳־ טרפת לוונדאליזם. „איני מוציא מכ־לל אפשרות שמדובר גם בפעולות הזמנן הקיצוני בפועל יוצא של פרי־קת כל חוץ בקרב גודמים בימין", אמר.

הערכה: יותר ישראלים יבלו בקרוב בירדן

– מאת אריה אבנרי, כתב „ידיעות אחרונות" –

ביוזל מתנועת הישראלים שיבב לן סוף שבוע קצר בירדן, צפוי לקי־ראת התפעלת הדיצופת של מפופי אבבוד עם ירדן בסמוך לל יממת חשבוע. התפעלת הרצופת ינתל ביום בבריבי הקרוב.

חברת „שיבלי חגלילי" שהיתה הר־אשונה להציע טיולים בירדן, מציעה עתה טופי שבוע קצרים בירדן, סוף שבוע קצר, הכולל מלון שיול בעקי בה, ואיר רום ומטרה יעלה החל מ־189 דולר, סוף שבוע של שלושה ימים יעלה החל מ־237 דולר.

ער עתה נאלצו הישראלים לבלות בירדן סופי שבוע ארוכים פיום חמי־שי עד ראשון.

בדרך לחחרות „מר עולם"

אלי חאנח, חמחזיק בתואר „מר ישראל" במשך שבע חשנים חאחרונות, זכח בשבוע שעבר בתואר „אלוף חאלופים" בפיחות גוף. בסוף חשבוע חוא חגיע לאילח כדי לנוח לקראת חשתתפותו בתחרות „מר עולם", שתתקיים באוקטובר בלונדון. בתמונח: אלי חאנח וידידח. (צילם: ג׳ו קקש)

„לחקור רצח שבויים מצריים בתנאי שהמצרים יחקרו רצח ישראלים"

אומר הנשיא לשעבר, חיים הרצוג • „אני מכיר את סיפור המעוזים במלחמת יום־הכיפורים, אין למצרים במה להתגאות"

נשיא המדינה לשעבר, חיים הרצוג, חצץ בשבת להיענות לתביעת נשיא מצרים, חוסני מובארק, לחקור את רצח השבויים המצריים בידי חיילים ישראלים במבצע קדש ב־1956 ובמלחמת ששת הימים ב־1967, רק אם תסכים מצרים לחקור גם את רצח השבויים הישראלים בידי חיילים מצריים במלחמת יום־הכיפורים.

הרצוג, שהתראיין ביומן גלי צה"ל „המצב הנוכחי", אמר: „עקרונית אני מסכים לתביעת מובארק, בתנאי שזה יהיה דו־צדדי: שתהיה הקירה בנושא הזה בשני הצדדים. אני מכיר את סיפור המעוזים במלחמת יום־הכיפורים ואין למצרים במה להתגאות. גם אצלם זה קרה".

הנשיא לשעבר אמר עוד, כי אסור היה לפרסם את הידיעות על רצח שבויים מצריים בידי חיילים ישראלים מפני שהדבר הביא נזק למדינה.

הוא הוסיף: „זו בושה וכלימה. מה שקרה בסיני הוא מזעזע ויש לגנות אותו. אנחנו צריכים אולי להבביר את החינוך בצה"ל בנושא הזה, אף שאני סומך על חיילי צה"ל שיתנהגו בדרך כלל בסדר". (ע.)

יש לו, יש לו – בת

חברי ה„קומודי־סטור" חגגו בסוף השבוע עם חברם אסף אשתר את חולדת בתו, תמר, שנולדה לפני כחודש ימים. לחגיגת הגיע כמובן גם צביקה חדר, חלא הוא זידו חלסטרה, שיחל בהנחיית תוכנית הבידור של יום ליל שבת, כבר בסוף השבוע הזה. ב„קומודי־סטור" יחליפו אותו לאור חלמון וינוב קציר. לאחר חופשה בת מספר שבועות יחלו חיים צילוחי תחוכנית החדשה. שתשודר ביום חמישי וקרוב כספיישל לכבוד פתיחת עונת השידורים. בתמונה: כל אנשי ה„קומודי־סטור" וחבמאי, יואב צפיר, עם תמר אשתר ואמא. (כתב: איציק בירן; צילם: מיכאל קרמר)

נפל לבור מים ונפצע קשה

מאת ישראל מושקוביין,
כתב „ידיעות אחרונות"

ולדימיר ברגוריגקו, 39, מעבד, נפצע קשה בנופלו לבור אגירת מים בעומק של כחמישה מטר בטבריה. הוא פונה לבית־חולים בגיירת מיטול נמרין של מו"ש.

גרגוריגקו יצא בסוף השבוע עם אשתו וילדיו לבילוי בטבריה. בני המשפחה הגיעו ל„חוף גרגרזסים", סמוך לכביש טבריה־מגדל, שאסור ברחצה. האיש טיפס, ככל הנראה, על גבעה סמוך למקום ומעד לתוך הבור.

חשש לח"י צעיר שנעדר מביתו

מאת דוד רגב,
כתב „ידיעות אחרונות"

חשש לחייו של צעיר בן 28 מאשקלון, שנעדר מביתו מאתמול, לאחר שמכוניתו נמצאה נטושה בחוף הים באשקלון, באחרונה סבל הצעיר מריאקציה על רקע אישי.

אתמול בבוקר דווח למשטרת אשקלון על מכונית נטושה בחוף הים באשקלון. השוטרים שהגיעו למקום מצאו במכונית את חפציו האישיים של הצעיר, חושב העיר. החשש הוא, כי הצעיר הגיע למקום כדי לשים קץ לחייו.

במקום החלו סריקות של המשטרה באמצעות ג'יפי סיור, מסוק משטרתי וסטיבת חיל־הים – אך הצעיר לא נמצא.

ח"כ מציה ח"כ גמליאל יוצאו מרשימת ש"ס לכנסת

על רקע אי־שביעות רצון במפלגה מתיפקודם • באחרונה מתגבש הסכם 'אי־לוחמה' בין ש"ס לח"כ ה„מורד", יוסף עזרן

מאת דב אלבוים,
כתב „ידיעות אחרונות"

שני חברי כנסת מפוטיים לא יחזיו מועמדי המפלגה לכנסת בקדנציה הבאה. בש"ס הודלע, כי ד"ר משה מציה ואריה גמליאל, לא יוצאו מרשימת המועמדים לכנסת ברשימתו החדשה של ש"ס לקראת הבחירות.

הקיצוי אכזבה במפלגה מתפקודם כחברי־כנסת.

מציה וגמליאל מוכו באחרונה לתפקידים אחרים בש"ס. ח"כ מציה מונה לתפקיד יו"ר רשת החינוך של ש"ס, „מעין חינוך חרדי", ואילו ח"כ גמליאל לתפקיד יו"ר עמותת הדגל של ש"ס, „אל המסייע".

בש"ס ניכרת מגמה חדשה – להכניס לרשימת המועמדים לכנסת עסקנים ולא דוקא רבנים וראשי ישיבות, כפי שהיה עד עתה. במקומם של הרבנים יומנו, כאמור, עסקנים משורות ש"ס. אחד מהם הוא אלי ישי, עסקן בכיר במפלגה, שהיה מנכ"ל „אל המעיין". ישי נחשב לאחד המקורבים ביותר ליו"ר התנועה, אריה דרעי.

עוד ח"כ שיוחלף בש"ס יהיה חבר הכנסת ה„מורד", יוסף עזרן, שאינו מקבל את מרותו של הרב עובדיה יוסף. באחרונה מתגבש הסכם בין עזרן לבין סיעת ש"ס של „אי־לוחמה", לפיו יפרוש עזרן בקרוב מהכנסת, או לפחות יתחייב שלא לחזיק ש"ס לקראת הבחירות הקרובות.

עזרן אישר בסוף השבוע, כי אכן מתקיימים מגעים בינו לבין ש"ס בנושאים מתוכים.

בן 47 מהרצליה נעדר זה 10 ימים

נעדר רפאל לניאדו

בבית משפחת לניאדו בהרצליה גוברת הדאגה לגורל אב המשפחה, רפאל לניאדו בן 46, הנעדר מביתו זה 10 ימים.

ב־27 באוגוסט יצא לניאדו את ביתו בדמות שיקולוב לאיזור התעשייה בהרצליה־פיתוח, עם מפר לתיקון את רכבו מסוג סיירה. מאז הוא נראה בפעם האחרונה, כשלא חזר הביתה פנתה אשתו, אורנה, למשטרה. המשטרה פתחה בחקירה ופרסמה את קלסתרונו.

אלון מתום חדשים של מ"מ, לא־שבבו, את דירתם ולקוח הלוות את כדי לקנות את הדירה מידי יעקב סנ, הודיע להם בטמתיע, כי אינו מעוניין למכור להם אותה.

מיכל דוד נבות, הגישו באמצעות עו"ד שלמה רגן תביעה נזיקין נגד יעקב סנ, חוייב לשלם פיצויים בסך כולל של כ־35 אלף שקל לזוג שעימו ניהל מו"מ במשך חודשים למכירת דירתו – וחזר בו במפתיע

שגריר ישראל בספרד חוייב לפצות זוג שאותו הוליך שולל

חוייב לשלם פיצויים בסך כולל של כ־35 אלף שקל לזוג שעימו ניהל מו"מ במשך חודשים למכירת דירתו – וחזר בו במפתיע

מאת יחזקאל אורדם,
כתב „ידיעות אחרונות"

שגריר ישראל בספרד ובאנדורה, יעקב סנ, חוייב על־ידי בית משפט לשלום בתל־אביב לשלם פיצויים בסכום כולל של כ־35 אלף שקל לזוג שאותו „הוליך שולל" ובו בזמן, בתיחור תגיעות ובחיסור תום־לב, בקבירת בית המשפט.

בשנת 1989 ירש השגריר סנ, יצ־ן ן ויצמן ירושלים, חבר בורסת הזיה לסים, שהיה בעבר שגריר ישראל בסין, ממנכ"ל במשרד התמ"ס ובמש־רד הנוער, דירה של הוריו בשכונת שפוראביב בת"א.

הוא הציע את הדירה למכירה בא־מצעות מתווכים, ובין השאר, ניהל מ"מ עם מיכל דוד נבות, שהכיעו לסנות לקנות את הדירה בסכום של 110 אלף דולר.

אלון מתום חדשים של מ"מ, לא־שבבו, את דירתם ולקוח הלוות את כדי לקנות את הדירה מידי יעקב סנ, הודיע להם בטמתיע, כי אינו מעוניין למכור להם אותה.

מיכל דוד נבות, הגישו באמצעות עו"ד שלמה רגן תביעה נזיקין נגד סנ, שבה תבעו ממנו לפצותם בס־כום של 71 אלף שקלים, על הנזקים הבסמיים ועל עוגמת הנפש שגרם להם. המשפט התנהל במשך שש שנים ורק עתה נתנה השופטת רמה משל (שהם) את פסק דינה.

השופטת קבעה, לאחר ששמעה את עדותו של השגריר סנ, כי „לא ניתן למסוך על גיזמתו, לנוכח הס־תירות, ההמיתות, האי־דיוקים שבע־דותו". לעומת זאת קבעה, כי גרידת התובעים „עקבית, הגיונית, ונתמכת בעדויות נוספות ומתימנה".

„בנסיבות המקרה", קבעה השו־פטת משל, „יש לראות את כוח כמי שהוליך שולל את התובעים ונהג בהם בחוסר תום־לב מובהק". הוא חיי־בו אותו לשלם לזוג שאותו הוליך שולל 15 אלף שקלים בגין עוגמת הנפש שגרם להם, סכומים נוספים עבור ההוצאות שהוציאו בפועל לקר־יית דירת הוריו וכן 10,000 שקלים כשכר טרחת פרקליטם. חלק מהסכום מים צמודים למדד הנושאים, ריבית מיום הגשת התביעה.

60 טירונים המשרתים בבקעה לקו בשילשולים, חום והקאות

ההתפרצות החלה בשבוע שעבר: 10 חיילים אושפזו • מטבח היחידה נסגר • גורם השילשולים: חיידק השיגלה

60 טירונים בבסיס צה"ל באזור הבקעה לקו בשבוע שעבר בשילשולים, חום והקאות.

לפני ימים אחדים הופיעה התפרצות השילשו־לים בקרב הטירונים בבסיס צה"ל באזור הבקעה.

מתחקיר שנערך אחר גורם השילשולים כחיידק השיגלה. בעקבות האירוע נסגר מטבח היחידה והו־תשעה חיילים אושפזו במתקני אישפוז צה"ליים וחייל אחד אושפז בבית החולים. כל החיילים שר־חררו מאישפוז כעבור ימים אחדים.

לדבריו של מנהל בית החולים, כל החיילים שר־חררו מאישפוז בעבור ימים אחדים.

דובר צה"ל אישר את הפרטים. גם התחקיר בס־רשת ההרעלה בבסיס עובדה מעלה, כי החייל מאיר רוזן ז"ל נפטר כתוצאה מהרעלה בבסיס.

חיילים אכלו מנות קרב. שאר החיילים המשלשלים עונו לבסיס קבע להמשך השגחה וטיפול רפואי.

בבדיקות הווירואליות והבקטריולוגיות שנערכו לאחר נתיחת גופתו נמצא ריכוז גבוה של חיידקי הסלמונלה שגרמו להרעלה ומקורם במיונו, שא־כלו החיילים ושהיה אסור בשימוש בצה"ל. אז, כו־כור, לקו בהרעלת קיבה 200 חיילים.

רמון וחבריו עלולים לאבד את זכותם להיבחר בפריימריס

חצי שנה מאז החליטה מפלגת העבודה לבטל את מכתבי הגירוש נגד רמון וחברי המפלגה שהלכו עימו – עדיין לא גובים מהם מיסי חבר

מאת נחמה דואק,
כתבת „ידיעות אחרונות"

חצי שנה מאז החליטה מפלגת העבודה לבטל את מכתבי הגירוש נגד רמון וחברי המפלגה שהלכו עימו – עדיין לא גובים מהם מיסי חבר.

המרוץ האחורון לתשלום דמי חבר על מנת לקבל זכות לבחור ולהיבחר בפריימריס, הוא סוף המפקד שיחל השבוע ויסתיים בסוף חודש נובמבר. עם עד או לא יפנו לרמון או שהוא לא יפנה מרצונו ויחודש את תשלום דמי החבר הרי שזכויותיו יישללו ממנו.

בתגובה אמר רמון, כי הוא אינו עוסק בנושא ואין לו מושג באם חיד־שו את גביית דמי החבר שלו או לא.

לדבריו, מפלגת העבודה אינה יכולה, באופן חד־צדדי, לבטל את דמי החבר מאלה שפרשו, מאחר ואי־נה רשאית לפעול בחשבונם־אלא אם היא מקבלת הרשאה וזו בושלה אם מכתבי השעיה שנשלחו לפני שנה.

המרוץ האחורון לתשלום דמי חבר על מנת לקבל זכות לבחור ולהיבחר בפריימריס, הוא סוף המפקד שיחל השבוע ויסתיים בסוף חודש נובמבר. עם עד או לא יפנו לרמון או שהוא לא יפנה מרצונו ויחודש את תשלום דמי החבר הרי שזכויותיו יישללו ממנו.

בתגובה אמר רמון, כי הוא אינו עוסק בנושא ואין לו מושג באם חיד־שו את גביית דמי החבר שלו או לא.

בציר טוב

בציר הענבים הראשון בחצר הראשונים בהלל נחגג אתמול בבוקר בח־שתתפות ותיקני חמושב. בתמונה: צאלח יגאי, בתו של השחקן בועז יגאי, שהתלבדה בחיתוך הראשון.

(כתב: ישראל מרשקוביץ, צילמה: אופירה יוחנן)

הורי הרוג'י בסטיבל ערד יפגשו עם רבין

מאת צבי אלוש,
כתב „ידיעות אחרונות"

הורי שלושת הנערים, שנהרגו בפסטיבל ערד, יפגשו היום בצהר־יים עם ראש הממשלה, יצחק רבין, בלשכתו בירושלים, כדי לדון עימו בהגבלתם למנות ועדת חקירה לב־ירקת נסיבות האסון.

אתמול נפגשו הורי החרוגים עם ח"כ שמואל אביטל, ד"ר לובו הנגב, הביקשו את סיוע הלוהי לוקמת ועדת החקירה הממלכתית. החורים הבחירו, כי לא ייסוגו מהביעתם למנות ועדת חקירה, כדי להבטיח שאסון כזה לא יישנה.

תיקון

בכתבה „ומיים בחברון", שפורסמה במוסף לשבת היום, שיי 25.8, נפל שיבוש. נעם ארנון הוא רובי המתנד־לים בחברון ומדריך במדרשה. איש כך שנתון במעצר־בית חוזל מחשיבה שמנהה בערב, הוא נעם פרמון.

גרושה חרדית

(סוף מעמ' ראשון)

בירושלים. אחיה הם רבנים חשובים בישיבות הציונית הדתית. אחיה, הרב מנחם בן־יעקב, הוא ראש ישיבה במבשרת ציון. את נוטק, עמיחי בן־יעקב, הוא רב בישיבת מרכז הרב בירושלים.

כיצר קרה שער ליום שישי לא ידעו על היעדרותו

„כל המשפחה היתה בחופשה, כל אחד במקום אחר", אמר אמש אחיה, הרב מנחם בן־יעקב, „כאשר שמענו על הפיגוע והעורר אצלנו חשד, אבל לא הצלחנו לאתר את חנה. היינו בטוחים שגם היא יצאה לחופש. יש לנו יימורי מצפון שלא ידענו על כך בזמן".

ביום שישי שבו קרובי המשפחה מחופשתם, והתכנסו בבית האמא, שושנה בן־יעקב, כדי לעשות בצוותא את השבת. הקרובים חיפשו את חנה, כדי להזמינה לסעורת ליל שבת. משלא הצליחו לאתרה, נדלקה אצלם „נורה אדומה". עיניהם תשכו כאשר הגיעו בעיתוני יום השישי, שבהם הופיעה תמונת גופתה של חנה, שפורסמה על־ידי המשטרה.

מיד לאחר מכן, סמוך לכניסת השבת, פנתה המשפחה למשטרה, והודיעה לה על דבר היותי. בשבת בבוקר אימתה המשטרה את הזיהוי, באמצעות טביעת אצבע של המנוחה. הרבר הסיר מהמשפחה את הצורך לזהות את הגופה באבו־כביר.

חנה נאה הגמודרה בגמה בשכונת קריית משה בירושלים. עד לפני שנים אחרות עבדה כמורה. בשנים האחרונות עימשה כספרנית בספרייה הלאומית באוניברסיטה העברית בגבעת רם. נראה, כי ביום הפיגוע עשתה את דרכה לספרייה האוניברסיטאית בהר הצופים.

לפני חודשים אחדים התגרשה מבעלה, בני נאה, המחזיק ברשותו את שלושת הילדים.

חנה התגוררה בשכונת לרב מרדכי אליהו, לשעבר הראשון לציון, ואף היתה בקשרי שכנות טובים עימו. „היא היתה שכנה מצויינת, שכנה טובה", אמר אמש הרב אליהו, „היתה עושה מעשים טובים לחולת, ולא הרגישו בה בכלל בגלל צניעותה".

„היא היתה בחורה בנונה וכשרונית, טובת־לב וחכמה", אמר אמש אחיה, הרב מנחם בן יעקב.

קולל רב ליוות אותה אמש למנוחות. בין המלווים נראו רבנים יהדים ותלמידי ישיבה. חנה נטמנה ליד קבר אביה, שנטפר באחרונה.

עם הזוודע רבר מותה השתרר אבל כבר בשכונות החרדיות בירושלים. שכניה היו הנמנים לשמוע, כי חנה נאה היא „הנוסה הכלתי מוחה".

אחרים מהם אמרה „באמת, הרגשנו שאין אחר לא נכנס לדירה, אבל לא הגלינו על הדעת שהיא זו שהרגה בפיגוע".

סגר על יריחו

(סוף מעמ' ראשון)

הם נעצרו ונשפטו שלשום בבית דין צבאי בירוחם ל־7 ל־12 שנות מאסר. אולם הפלשתינים מסרבים להפגיע לידי ישראל, למרות שהם מתייבים לעשות זאת על פי הסכם אוסלו.

בעיתוני חורה אדר"ב על אחרתה, והמליצה בפני אורחים אמריקניים שלא להשתמש בתחבורה הציבורית בישראל עקב סכנת הפיגועים.

בחדרה מסעם משרד חוץ נאמר, כי אורחי אדר"ב הנמצאים בישראל מתבקשים להימנע מנסיעה באוטובוסים ומקביעת מיפגשים בתחנות אוטובוסים. להוציא אוטובוסים המיועדים לתיירים.

על מותו של
יעקב אורבוך
אבלים
עובדי מרחסי צפון

מודעות אבל נוספות
מתפרסמות היום - גם
בעמודים: 15, 14, במוסף הספורט

ידיעות אחרונות

חייל חוסן נגד אבעבועות שחורות ולקה בתפרחת

קיבל את החיסון בבקו"ם עם גיוסו • שוחרר מבית־החולים לאחר עשרה ימים

– מאת כתבתנו לענייני צבא –

חייל, שעם גיוסו לפני כשלושה שבועות חוסן בבקו"ם נגד אבעבועות שחוריות, פיתח תפרחת דמויית אבעבועות שחוריות.

גורמים צבאיים מדגישים, כי מדובר בסקרה נדירה ביותר, שבו חייל שלא היה ידוע שיש לו רגישות מיוחדת לוקה במחלה כתוצאה מהחיסון. החייל טופל ומצבו טוב. הגורמים הבהירו, כי חיילים, שיש להם רגישות־יתר – מחלות עור, אלרגיות – אינם מקבלים את החיסון כשל החשש שיפתחו את המחלה.

לפני כחצי שנה לקה בתפרחת חייל אחר, שהסרים והברר שהיו לו רגישויות בעבר ובעיות עור, הוא קיבל את החיסון למרות האיסור, טופל ונמצא טוב.

החיסון נגד אבעבועות שחורות הופסק בקרב האוכלוסיה בישראל כבר לפני כ־17 שנה, אבל בגדל עדיין ממשיכים לחסן חיילים, בשל החשש מפלישה ביולוגית ומסיבות נוספות. קצין רפואה ראשי לשעבר, פרופ' רן מיכאלי, מומחה למחלות זיהומיות, אומר, כי בגדל יד מרבו לקבל בקרוב החלטה אם להמשיך ולחסן חיילים נגד אבעבועות שחורות.

בתגובה מסר אמש דובר צה"ל, כי בעקבות חיסון לקה החייל בסריחה בצוואר ובזחוח, ואמו עלה ומחלה נמשכה כשבוע. הוא אושפז במחלקה עור בבי"ח, ושוחרר ללא סיבוכים לאחר כ־10 ימים.

מחלה קשה, שבעצם נעלמה

– מאת כתבתנו לענייני צבא –

אבעבועות שחורות זוא מחלה נדירה מידבקת וקשה. אחרו האחרונה נגן בין 15 ל־40 אחרו.

המחלה שבדת גם באבק של כלי מיטה של אנשים שחלה. אפילו הקשקשים המתייבשים של האבעבועות – מדבקים.

לפי עמדת אירגון הבריאות העולמי, ולדעת כל חסומים, המחלה הוסחרה זה מכבר, זה שנים רבות שאין אבעבועות שחורות.

החיסון נגד אבעבועות שחורות זוא, למעשה, חיסון נגד מחלה דומה מאוד, המכונה אבעבועות פרות, הוא נקראת "וקציניה", ומי שמחוסן נגדה מחוסן למעשה גם נגד אבעבועות שחורות.

משקל כבד מדי

תושבת ראשון לציון, בת 50, חתעלפה בבית חשכנים, שאצלם חתארחה בליל שבת. כתבתנו יחודית יחזקאלי מוטרת, כי נחג־חובש מד"א, צביקה סוסק, שחש לדירת בקומה תרבעית, לא חעליח לחרים את חחולה מחרצפת, משום שמשקלה – 200 ק"ג. למקום חוזעקו כבאים, ובעזרת מנוף גבחים חולצת חאשה מן חדירה, חורדה, חובחלה לבית־חרולים, טופלה ומצבה חוטב. (חצלום: מיכאל קרמר)

שיחות הטלפון בארץ יתייקרו

– ולעומתן יוזלו השיחות לחו"ל

– מאת ערן קליין, כתב „ידיעות אחרונות" –

חברת „בזק" תייקר בחודש הבא את תעריפי שיחות הטלפון המקומיות באזור, ותצי, ותוזיל את מחיר השיחות הבינלאומיות בשיעור של 5%.

דמי השימוש הקבועים בטלפון יתייקרו ב־15%, מ־ 17.75 שקלים ל־20.4 שקלים בחודש, ומחיר התקנתו של קו טלפון חדש יגיע מסוף השבוע הבא ל־457 שקלים.

כך עולה מבקשה לעדכון תעריפים, שהעבירו שרת התקשורת, שולמית אלוני, ופר הארצר, אברהם שוחט, לאישור ועדת הכספים של הכנסת.

עם קבלת האישור לשינוי התעריפים, יפעילו „בזק" ומשרד התקשורת תוכנית חדשה להזלת תעריפי השיחות ליישובי הפ־ריפריה. המהלך החדש יעשה על־ידי צירוף יישובים בפריפריה לאיזורי חיוג מרכזיים.

בעקבות הזזלה במחירי השיחות הבינלאומיות יירד מחיר דקת שיחה לארה"ב (בשעות השיא) לסכום של 3.44 שקל לעומת 3.62 שקל לדקה.

משרד התקשורת נערך בימים אלה לפרסומו של מכרז למס־עיל נוסף בשיחות הבינלאומיות – מפעיל, שעם כניסתו למעי־לות, צפויות הזלות מחירים נוספות. עדכון התעריפים טעון עד־יין אישור ועדת הכספים של הכנסת.

מזג האוויר

מעונן חלקית

ירושלים 33°20, נהלן 32°19, חיפה 32°22, חל אביב 31°25, באר שבע 34°22, אילת 41°27, סדום 40°30.

מזג האוויר בעולם

אתונה	31°24, משנן	מוסקבה	26°16, בהיר
ביבין	31°21, משנן	ניו־יורק	26°16, משנן
פוקו	34°27, בהיר	פאריס	25°15, מעונן
פרנקפורט	20°8, בהיר	רומא	25°18, בהיר
לונדון	22°17, מעונן	קופנהגן	20°14, בהיר
לוס־אנג'לס	32°18, בהיר	שיקגו	32°20, מעונן.

אנקורי

בגרות חינם במימון המדינה

על חשבון הפיקדון האישי ופרוייקט השר

תל אביב ■ חיפה ■ רעננה ■ ירושלים ■ ראשל"צ ■ בית שמש

177-022-8585

נותרו מקומות ספורים לתיכון תל-אביב

למבוגרים בלבד בגרות בכל המקצועות חורף תשנ"ו

לצעירים בלבד כיתות יא', יב'.

תיכון תל-אביב 177-022-6090

תל-אביב, כפר סבא, ראשון-לציון, אילת

שיטת שינרמן עובדת

בגרות ב'90

מכון שחר 177-022-9292

לחמן - מתחילים בשבוע הבא!

בוגרי תשנ"ב תשנ"ג החייבים מקצוע אחד ילמדו חינם ע"ח משרד החינוך.

חיילים משוחררים ילמדו חינם ע"ח הפקדון האישי.

177-022-1213

ת"א ■ ירושלים ■ חיפה ■ ב"ש ■ נתניה ■ פרדס חנה ■ חדרה ■ אשדוד ■ ערד ■ עכו"לה ■ ק. ארבע

יש לך עוד הרבה מה ללמוד

תיכון רון

לימודי בוקר לכיתות י', יא', יב'

בגרות ערב למבוגרים בכל המקצועות

177-022-3883

ת"א • הרצליה • רחובות

השבוע נסגרת ההרשמה

בתיכון ברק 4 בחינוך בלבד

ותעודת בגרות ביד

177-022-1245, 03-5621617

הרשם לתיכון מישלב כיתות יא, יב

טל' 177-022-1772

בגרות מבוגרים בוקר ערב

השלמת בגרות חינם אחרי צבא

בגרות

הקורסים נפתחים השבוע באזור המרכז

לך חצטיין גם בבגרות

177-022-6030

החלה

מהדשה דצמבר

HIGH 0

177-022-3080

לרמכירה

מגופי בובות ומשחקי וידאו

טל. 08-361014, 08-361298

באר־שבע – ברצלונה; מכבי חיפה מול ספורטינג ליסבון

קרויף יכול להידגע

יוהן קרויף קירוש (מימין), מאמנה של קבוצת ספורטינג ליסבון וידיד אישי של שלמה שרף

טוני ברונס־טלויש, עוזרו המולנדי של יוהאן קרויף, ורעייתו, אמש בבלומפילד. אמש באו ארצה גם אנשי המשורת ספרדים. צילם: שאול גולן

קבוצת הפאר הספרדית ברצלונה, לא פחות ולא יותר, היא יריבתה הבאה של הפועל באר־שבע בגביע אופ"א; קבוצת הצמרת הפורטוגזית ספורטינג ליסבון תהיה יריבתה של מכבי חיפה בגביע למחזיקות גביע ■ באר־שבע וברצלונה החליפו ביתיות – והקבוצה הספרדית המהוללת תשחק בבירת הנגב ב־12 בספטמבר ■ מכבי חיפה חצא תחילה למשחק־חוץ, ב־14 בספטמבר בליסבון ■ במשחקה של באר־שבע בבלומפילד כבר חזה אמש עוחרו של יוהאן קרויף, מוני ברונס־טלוים, והוא ידוח לבסס עולו על הפסד הקבוצה להפועל ת"א ■ אוב, מכבי ת"א החמיצה את ריאל סרדיד ואת איאקס.

בעמודים 8-9

פתחו את השערים

המקעות של שחקני בית"ר ירושלים, עם שחקן חרקש דוד אמשלם במרכז חצילום, חוגגות את הנצחון 2:2 על הפועל חיפה בסדרי בית"ר פיגרה 1:0 בדקה ה־70 אבל כל החילופים של מאמן בית"ר אלי כהן פגעו בהמשך בינגו. צילם: יוסי רוט

ידיעות אחרונות ספורט

יום א', א' באלול תשנ"ה – 27.8.95

27 באוגוסט – זהו לא רק התאריך היום, אלא גם כמות השערים שנכבשה אחמול, ב־7 משחקים (השמיני בין מכבי חיפה ומכבי יפו יערך מחר) בפתיחת הליגה הלאומית ● במשחק הדרבי ניצחה בית"ר ירושלים את הפועל חיפה 1:2 ● האליפה, מכבי ת"א ניצחה את בית"ר ת"א 0:3 והפועל ת"א גברה על באר־שבע 2:3 ● 8 שערים בחולון – בתיקו 4:4 בין צפרירים למכבי פ"ת. סבול באמצע הקיץ

בעמודים 2-7

3 כדורי הרגעה

מאת אביגעם פורת

ליקו חדר יהיה עסוק בשבועיים הקרובים בניסיון להחדיר וירוס למערכת המחשבים של ברצלונה: גיורא שפיגל ישבור את הראש עם ספורטינג ליסבון. דרור קשטן ומכבי ת"א גנבו בכאב את חלר־מות היכשה, וחורו לשיגרה אחרי גראסהופרס. ב"ת"א היתה ירייבה כאילו לפי הזמנה.

שפיגל הניע אתמול לבלומפילד וראה שמכבי ת"א ידרעת לפחות להסתדר עם ב"ת"א. מה שהירוקים לא עשו פעמיים בעונה שעברה, ושיל־מו על כך בתואר האליפות, ניצעה מכבי ת"א באופן מושלם. כדי לעשות הקפת אליפות, חייבים לנצח קודם כל את הקסנות.

תוצאות מצויינת 0:3, אבל כמה אלפי האוהדים שבאו לעודד בשעה הקשה, והיה גם שלט ברול „לעולם לא תצעדי לבד מכבי ת"א", ראו מחצית

ציון משחק: 5.5

בית"ר ת"א – מכבי ת"א 3:0 (1:0)

ויקטור מוריז (44), אבי נמני (52 – מ־11 מ'), יבגני קשכנב (77).

מבשל־שער: אלון ברומר (77).

בית"ר ת"א		מכבי ת"א	
שטראוס	5	אובארוב	5.5
נ. שרעבי (ש. אלבז, 67)	5	ע. לוי (יובקן, 69)	5
פאבקן	5.5	נ. ברומר	6
דורון עמר (אביוב, 44 – 4.5)	5	שלח	5.5
מיטל	5	י. חיקל	5
אברהמי	4.5	שוחם	5.5
שדיקי	4.5	קליגר	5
דנאיב	5.5	א. ברומר	6.5
שוויץ	4.5	ר. מוריז (וריקס, 58 – 5.5)	6
ש. עמר	5	קשעבב	5.5
אייזנברג	5	(חגבי, 81)	

● שופט: איתן תבריזי ● ציון שופט: 8 ● צופים: 6,000 בבלומפילד ● קהנות: 2:4 למכבי ת"א ● נחוצים: לבמאי פאבקן, שי אביוב (בחיר ת"א), עקב חיקל (מכבי ת"א) ● אדיבים: אין.

ראשונה ריעה של מכבי. מחצית שהיתה המשך ישיר לתולדות במשחק ביום רביעי. אלכסנדר אר־בארוב, בזיגוג הבלתי מנוצח פיגוה מגניחה של משה איינגבר (21).

אבל אז, בדקה ה־44, ניסה המחליף של אריצק זוהר המצוגן, ויקטור מוריז, את כוחו בבעיטה ממרחק 20 מ'. היתה זו הפעם השלישית שבה ניסה מוריז לבעוט מרחוק, לאחר פעמיים קודמות שלא הניבו דבר. בחור עקשן, המוריז הזה, שכסוף דיר מעט צבע לחיים הצהובות, 0:1.

מוריז, על רקע הקהל הבארי־שבעי שבא לצ־פות בקבוצתו במשחק השני מול המועדון ת"א, החל

יוצאים מהחלם. אלי דריקס בין שמואל אברחמי (מימין) וגונן בוטל אתמול בבלומפילד. איפה מכבי היתה ביום רביעי? (צילום: שאול גולן)

השוער, אך הפעם שטראוס יצא טוב ומנע שער.

בכל מקרה, מכבי קיבלה בשער אחר לגמרי. מכבי השתפרה, קיבלה ביטחון וגם הזיהה נעל־מה. בדקה ה־52 הוכשל ייבגני קשנצב ברחבה, במצב לא מסוכן במיוחד, ע"י חלוצקי שאבק. עם 0:2 לאחר ניצול הפנדל של נמני ומול ב"ת"ל שבורה, היתה זו כבר הצנה של קבוצה אחת.

כרגע השעה האחרונה למשחק, יצרה לעצמה מכבי עוד 3־4 מצבים מצויינים וב"ת"ל המחסרי־רת עוזרה לה. מול תגנה שוויתרה על המשחק וקיטור שוויתר על התגנה, יכולה היתה האלופה לפרוח את העונה בשישיית.

כדור אחר של שוער ב"ת"ל, שגיא שטראוס המנכשר (עדיין חסר ניסיון), הגיע לרגליים של דריקס, שבעט מטרחקן למשקוף. בניסיון אחר, הכ־ניס אלון ברומר את אבי נמני לאחר על אחר מול

ליגה לאומית

מקרה סעדו

מאת שלמה חסיד

ב"ת"ר ירושלים ניצחה אתמול את הפועל חיפה בדרך הקשה. 20 דקות לפני סיום המשחק, כשהב־דור של עמיר תורג'מן פגש ברשת של איציק קורנפיין, לא היה בסדר אפילו אחד אחד שהאמין שאפשר לעשות את זה. במיוחד לא ביכולת שהפ־גינה ב"ת"ר עד השער הזה. אבל בכדורגל כמו בכדורגל, אתה לא יודע מה יקרה בעוד רקה. כך ירדה בסיום ב"ת"ר לחדר ההלבשה מנצחת והפועל חיפה, שסחטה הרבה מחמאות במחצית הראשונה, חזרה הביתה ביריים ריקות.

צדק לא היה אתמול בטרי. ירושלים נראתה לא טוב במחצית הראשונה, הפועל חיפה איכזבה במחצית השניה ונראה כי חלוקת נקודות שווה היתה משקפת יותר את מהלך העניינים. ירושלים וכאית למירב המחמאות על שהמכה את התוצאה והפגיעה נחישות רבה, אך אם לא תשתפר ומהר, היא עלולה למצוא את עצמה תוך זמן קצר בחלק התחתון של הטבלה.

ב"ת"ר זקוקה באופן נואש לחלוצה, רונן חרזי. בלעדיו היו רוב ההתקפות אנמיות, ואלי אוחנה,

ציון משחק: 7

בית"ר ים – הפ' חיפה 1:2 (0:0)

לבית"ר ירושלים – אשטוראן שאלואי (74), סחר סעדו (89); לפועל חיפה – עמיר תורג'מן (70), מנשלי־רושערים: לבית"ר ירושלים – אלון אלח־רר (74, 89); לפועל חיפה – דני טיראן.

בית"ר ים		הפועל חיפה	
קורנפיין	6	וג	6.5
ש. לוי (אלמגר, 73)	5	טלקר	6
כחילה	5	לאזקי	5.5
בואדו	7	ר. ברנשטיין	5
סרטיאק	6.5	אייל עמר	6
ד. אפסלם	6		
אבוקסיס (סעדו, 73)	6.5	א. חלפון	5
דרורי (דרעק, 46 – 6)	5	בנין	6.5
צח	6	סוחר	5
שאלואי	6	אסולין	5
א. אוחנה	6.5	ע. תורג'מן (חעבד, 86)	5
		ניראון	5

● שופט: אייל צור ● ציון שופט: 7 ● צופים: 11,000 בסדר ● קהנות: 9:12 לבתי"ר ירושלים ● אחוזים: יוסי אבוקסיס, אחוד כחילה (בחיר ירושלים), אלון חלמון, ניר סחר (הפועל חיפה) ● אדיבים: אין.

נה והחלה לתקוף את שער ב"ת"ר, הרבה תודות לפריסה הטקטית הנבונה של מאמנה, אברהם גר־נט. במספר המנויות קרצות יכלה חיפה להכריע את המשחק כבר במחצית הראשונה. אבל הכלל הלא כתוב של הכדורגל, כשאתה לא מנקיע – אתה סופג, קיבל אתמול משנה תוקף.

אלי כהן, מאמנה החדש של ב"ת"ר, ראוי למ־חמאות על החילופים שביצע. רענן דרעי הצעיר, שבכנס לשחק במחצית, שיתק את כל בנין וחרם רבות גם בחלק האופנסיבי. לאור יכולתו אתמול, הוא ראוי בהחלט לקרדיט נרחב יותר. עד שניר ריינבגן יחזור, דרעי הוא המועמד המתאים ביותר למלא את החלל שנפער בחוליית הקישור של בית"ר. אילן אלחרר, עור חילוף של כהן, ביישל שער ועשה עבודה יוצאת מהכלל. סער סערו נכנס לקראת הסיום והבקיע את שער הנצחון. אין ספק, כהן תחום על 3 הנקודות הראשונות של קבוצתו.

דיר אמסלם, שתחנדבר כל הקיץ בין משה רדש לדוכי שפירא, הפגין במחצית השניה משהו משונה. הקהל נתן לאמסלם פרש אדיר בפריצותיו. אלי אוחנה, שכלל במשחקי המכתן, נלחם היטב. אוחנה אולי כבר לא יחזור לנבחרת, אבל לבית"ר הוא בהחלט מסוגל לתרום רבות.

ההזדמנות הרציצנית הראשונה נרשמה ליד שערו של קורנפיין (29). כל בנין מצא את דני ניראון בלתי מכוסה על קו ה־5. ניראון הרים את הראש והבעט כדור שטוח, שפיספס את המסגרת בסנטימטרים ספורים. שבע דקות מאוחר יותר שוב כל בנין, שהעביר כדור לאחור לרן בדשמ־עון, שמאחוריו בעט כדור חזק. קורנפיין הדף בקר־שי רב. דקה מאוחר יותר, עונשין ב־30 מטר לר־כות הפועל חיפה. בנין בעט כדור אדיר וקורנפיין הדף בקצות האצבעות. אלה היו הדקות הסוכות של חיפה, ובית"ר כלל לא נראתה אז על המגרש.

לזכותה של הפועל חיפה ניתן לומר, שתקבו־צה הופיעה למשחק בהרכב חסר מאורו, אך כמה־צית הראשונה הביכה כמה פעמים את ב"ת"ר, שלא ידעה איך להתמודד עם הטקטיקה של גרנט. במחצית השניה נסוגה חיפה, ואפשר שזהיה לכך חלק במהפך שכפתה עליה ב"ת"ר.

בדקה ה־61 יצאו המקומיים להתקפה נאה, שאלואי מסר לדרעי, שהעביר כדור־יפה לאוחנה בתוך הרחבה והאחרון בעט חזק ליד הקרנה. שתי דקות מאוחר יותר היה זה דוד אמסלם שבעט כדור חזק, שאך בסנטימטרים חחקיא את השער. ארבע דקות לאחר מכן בעט שמוליק לוי כדור מצוינ, וג הדף נפלא.

בדקה ה־70 יצאה חיפה לאחת התתקפות חבדרדות שלה במחצית השניה. מן הדף בקרנפיין הבעט חזק, אך שהיר בית"ר הדף, ניראון

סטפן שאלואי וסער סעדו, כובשי השערים לזכות בית"ר ירושלים, חוגגים בחדר ההלבשה לאחר סיום המשחק (תצלום: יוסי רוט)

שתשקיע מאמץ רב, נחסם בקלות יחסית על־ידי הגנת חיפה. אז חולשתה של בית"ר במחצית הראשונה ניתן לתלות גם בחוליית הקישור, שלא עמדה בעומס ואישרה לטל בנין המצויין לעשות במגרש כמעט ככל הנעלה על רוחו.

ב"ת"ר חייבת לרסן את לסלו צה ויוסי אבוק־סיס, שהפגינו משחק מרגע. אבוקסיס לא. זיה רחוק מכדרסיס אדום אתמול. לא בכל משחק הוא ייתקל בשופט שיחשוש לזרוחיק אחו, כמו אייל צור. כך גם משחקן העצבני של לסלו צה, אולי בהשפעת הבעיות שליו את קליטתו בבית"ר.

11 אלף צופים בסדי טיפסו תפארה מושלמת למשחק, אך דוחקה הפועל חיפה התעשתה ראשוי

האיש של המשחק

אלון ברומר

עד לדקה ה־77 לא היה מפסיק ברור במשחק, אבל ברגע הזה ידעתי כמי אני בחור. אלון ברומר, קיבל כדור מאבי נמני, עשה תנועה שהזה ריקל היה להבקיע. אבל אלון סיקנן לייבגני קשנצב שנמצא בעמדה עדיפה וגילגל פנימה, וזין מן. אלון ברומר נתן מחצית שניה בחולם מהם.

הערה

השער הבלתי מוגן של ע' מיסטי מגראסהופרס, מגן אתמול מיגנש ספרי ניקון בלומפילד, בין נגיע ראש מרדיין ועוזר המאמן של ברצלונה. מה לעשות, מכבי ת"א נשארה עם הלוגו, והיא צריכה להתחיל לעשות שוב את הקסה. ההתחלה, 0:3 מול בית"ר ת"א, מיקה לשה.

גה זקשנצב, מול שער חשוון, עשה סיפוח גם בליגה, 0:3.

זוכרים מול מי פתח אברהם גרנט את הקיץ שלו במכבי ת"א? מול בית"ר ת"א. מכבי הגיעה אז 0:2 וחטפה שלישיית מהממת לקראת הסיום. גם דרור קשטן התחיל מול המשוכה של מעל ת"א, עבר אותה בקלות, והוא יהיה מאושר, אם יסיים כמו גרנט את העונה הבאה – עם אליפות. אגב, ובאותו עניין, אתמול פתח גרנט גם בה הפרק של הפועל חיפה במחנה. מיתרון 0:3 לנו סר 2:1 לבית"ר ירושלים. מה זה אומר?

הנרלל משחקי ליגת האלופות החלה קטלר אומתי עבור כל אוהד של מכבי ת"א. לאחר מ־ה הלם. חורף אירופי הם לא יהיה למכבי ת"א גם היא רוצה לפחות חורף ישראלי זה. הא מיה להשתמר בצורה משמעותית. לא לחתיל אז לי טור מורדו על תקן שוקן הלוחם על משמר, לפ שאבי נמני וניר קלינגר יהיו זרמה יחד מי מאשר בשני המשחקים האחרונים ושוזר יהיו אם עצמו כמו שעושה את החבדל. הבחתיל מ־ בטוח, יעשו את שלהם.

עוד מסך

אודי טרלו

מיסדר הם לא עוברים

צופי „הרקה ה־91", שאחרי חודשים ארוכים של צעיפיה הודרזו לתמוס את הכורסה המרכ־זית בסלון כבר בחמישה לתשע, הוצטיירו בפי־צוחים והשקיטו בנערות רמות את בני הבית, זכו לראות כדור ראשון ברשת רק בתשע וח־שעיעשרה דקות. הבריתה אמנם התחילה באיחור של ארבע דקות, אבל רבע שעה עד הגול הראשון

ואין זה מקרה. „הרקה ה־91" במתכונתה החדשה, מצטיינת בערף מלל, שרומה כי אינו חר־פעמי. „הולכים על מתכונת יותר בידרי ריח", הבהירו אנשי התוכנית באזני מי שהיה מוכן לשמוע. בידודי זה לא בהכרח לקשקש הרבה.

גם עצם הבאתו לתוכנית של אירת מלינר אק, שהוצג בפתיחה ע"י אריל כמי שלא ממש בקיא בכדורגל („אני אלהר תוך שבוע מה זה אופסייד"), מלמדת כי בתיקרוד איש מקצוע רחוט ושנון מתחום הכדורגל (כמו עפר שלח, או מלייניאק עצמו, בתחום הכדורסל), קיבלו החלטה ללכת על הטוב ביותר. ושנון, ולור־תר על איש מקצוע מרבזק. זו החלטה אמיצה, אבל ספק אם היא נכונה. כי כשמלייניאק בעיר מיידענות, שמכבי חיפה הפסידה לבנות שעברה את האליפות נגד צעיריים תגנו בית"ר ת"א, תוהה מי שתוהה בכיכר קונל בחולון. נגרנה הפסדנו לחיפה 0:6 ו־0:1, מה הוא רוצה מאיתי נגו

הצד הטכני חוזר ועושה רבות כדי להכשיל את ארבל בתוכנית הראשונה. אנשי הכיתובי־ות ראויים לשבוח לשלטון („נאצנק", „עפרוי", וה־שיא – כיתובת של „אלי קוטמן, מאמן הפועל בית־שאן", כשבתמונה יעקלית ברונרמן, שאי

מן בני־יהודה), וגם באולפן לא חסכו מאמצ מרורים. כאשר לפני יציאה לפרסומת נשמ ארבל „אות, איזה שחקן הוא עשר מדוע, הריצו לו על המסך דווקא את הגול הראשון שלו לאחר מכן הוא אלהר מלה על המון ה־ן עם ר"ר בארשבע, איציק מגליק, עם מה כמעט לא אמר מלה, כי הסיקרמון שלו נלמ לפתע דום.

רעיון המשיאל הטלפוני אולי מעניין, אבל עם שאלה כמו שהוצגה בו אמש („מה אתה מרגשה מתמצב במגרשיקה") – לא מלא, שמר. כל המוליניאק נוחרו אילמים כשהוציא אות.

לעומת זאת, איכות הצילום השתפרה לעי־מת הענונה שעברה, ובמשחק המכריב אפילו הצליחו לתפוס את פרצופיהם. גם הקנה הר־כון לאחר כל אירוע, זה יפה. גם הקנה הר־ראפית של החרכנים במשחק המרכזי אפילו דיוש מרענן ומיוחב. לעומת זאת, יש לבלמ פינה מעניינת ומאשתקד כמו שער. הטקיק מ־ מצאתם שם שער ראוי לכך? מתוך מבלי ל־ השערים?

כתוכנית עיתונאית, כשלה „הרקה ה־91" אמש מעמיה: אם כבר איתרתם את שרון אי־ שרדיק, מזגי ברוינסטולוב, ניצץ בעבר אם אמש לא הלחלייף אם כמה מליון אם מה. למה לא להחליף אם הזמן לכיוון אם אי־ יודעים שגראסהופרס שלבצה לכיוון אם מה אראסט וראל מרדיר (אם לא ידעתם – הם ר־ כשלון). לא שזות לשתף בשמה, בלי לא מבקשים שם תקופה של מסר, בלי לא כדור שהם זכאים לה. לסלוח, לזרוח אם ניה להתגלה על חוקן של שלוח, אבל אם קראו אמש, מיסדר הם לא עוברים.

אבוקסיס: אי־אפשר לחלום על פתיחה מוצלחת יותר

אלי כהן, מאמן בית"ר ירושלים: „במחצית הראשונה לא חיפשנו כליכן, בגלל שהלחץ וה־ציפיות יצרו מתח אצל כל השחקנים, וזה התקשה לבוא לידי ביטוי. במחצית השניה שיחקנו חרבה יותר רגוע והמשחק שקף. העובדה שהבקענו שער שיחזיק מהיר היא זו שאפשרה לנו בסופו של דבר גם לכבוש שער בפחון".

אלי אוחנה: „היתה לנו מחצית ראשונה עלובה.

תורג'מן על דרורי, שער ראשון למכון השערים בקבוצתו החדשה (תצלום: יוסי רוט)

תגובות

במחצית השניה שיחקנו יוצא מהכלל, הבענו את כבודנו היטב והבענו להרבה הזדמנויות. כל הכבוד לבנדרים, שידעו לחזור מפיגור ולהוסף אותו לנצ־חון. המשחק הזה נתן לנו הרבה תקוות לעתיד".

דיר אמסלם: „מתחנו את המחצית השניה בסערה, וגם כשסיגרנו האמנתי שאנחנו מסוגלים להפוך את הקערה. אני שמח מאד ששרף החליט להחזיר אותי לנבחרת, כי זו שאיפתו של כל שח־קן. אני מאמין שבהמשך אשחק וארבה יותר טוב".

יוסי אבוקסיס: „אי־אפשר לחלום על פתיחה מוצלחת יותר. היה לי משחק טוב, אבל עדיין חסר לי כושר משחק. אני מאמין שבמחשך אפגין רמה גבוהה יותר. למרות שעברו דקות ארוכות מאז שחסרתיים המשחק, אני עדיין מתרגש מהקהל הנפ־לא של בלוק".

אברהם גרנט, מאמן הפועל חיפה: „במחצית הראשונה שיקקנו היטב. לעומת זאת בשניה חלה אצלנו נסיגה, למרות ששיקקנו נכון. בדקות שבית"ר הקפה היא כמעט לא הגיעה לחודקנויות. אני לא רוצה להתייחס לחסרונו של שוקן זה או אחר, אז לעובדה שהשער הוובקע מנבדל, ושהיה צריך להרחיק שוקן של בית"ר. לחרציא את הנתוב אות, אני חי שבע רצון מיכולתה של הקבוצה".

שלמה שרף, מאמן הנבחרת: „הגיתי מאוד, בעיקר מהמחצית השניה. מגיעות מלים חמות למאמן בית"ר, אלי כהן, שידע לעשות את החילו־פים הנכונים בעונים הנכונים. בית"ר שיקקה מצ־ויין במחצית השניה וחזרתה ראויה לגמרון. יכולתו של דוד אמסלם מקנה לו מחזה את הכרסים לני־בחרת. היפה שיקקה בהרכב חסר, והרכב בא לפלא־ טוי במיוחד במחצית השניה. כאשר חלק גמילה גדולה ביכולתה של כל בנין".

תגובות

במחצית השניה שיקקנו יוצא מהכלל, הבענו את כבודנו היטב ולהבענו להרבה הזדמנויות. כל הכבוד לבנדרים, שידעו לחזור מפיגור ולהוסף אותו לנצ־חון. המשחק הזה נתן לנו הרבה תקוות לעתיד".

דיר אמסלם: „מתחנו את המחצית השניה בסערה, וגם כשסיגרנו האמנתי שאנחנו מסוגלים להפוך את הקערה. אני שמח מאד ששרף החליט להחזיר אותי לנבחרת, כי זו שאיפתו של כל שח־קן. אני מאמין שבהמשך אשחק וארבה יותר טוב".

יוסי אבוקסיס: „אי־אפשר לחלום על פתיחה מוצלחת יותר. היה לי משחק טוב, אבל עדיין חסר לי כושר משחק. אני מאמין שבמחשך אפגין רמה גבוהה יותר. למרות שעברו דקות ארוכות מאז שחסרתיים המשחק, אני עדיין מתרגש מהקהל הנפ־לא של בלוק".

אברהם גרנט, מאמן הפועל חיפה: „במחצית הראשונה שיקקנו היטב. לעומת זאת בשניה חלה אצלנו נסיגה, למרות ששיקקנו נכון. בדקות שבית"ר הקפה היא כמעט לא הגיעה לחודקנויות. אני לא רוצה להתייחס לחסרונו של שוקן זה או אחר, אז לעובדה שהשער הוובקע מנבדל, ושהיה צריך להרחיק שוקן של בית"ר. לחרציא את הנתוב אות, אני חי שבע רצון מיכולתה של הקבוצה".

שלמה שרף, מאמן הנבחרת: „הגיתי מאוד, בעיקר מהמחצית השניה. מגיעות מלים חמות למאמן בית"ר, אלי כהן, שידע לעשות את החילו־פים הנכונים בעונים הנכונים. בית"ר שיקקה מצ־ויין במחצית השניה וחזרתה ראויה לגמרון. יכולתו של דוד אמסלם מקנה לו מחזה את הכרסים לני־בחרת. היפה שיקקה בהרכב חסר, והרכב בא לפלא־ טוי במיוחד במחצית השניה. כאשר חלק גמילה גדולה ביכולתה של כל בנין".

קשטן: „לשחקנים יש אופי"

תגובות

פחות טובים. יש לנו משחקים קשים בפתיחת העו־נה ונעשה את המקסימום".

מכבי מובילה בהגינות

ההתאחדות לכדורגל תפרסם מבלה שבועית של ד־רוג הקבוצות בנביע הענינות".

מבלת הגיבוי השלילי תעזבו כדי שבוע ע"י השר פס לשעבר רחמים ריבאצ'ו, לפי דיווחי התשמשים חקר ריפוזיונים הבאים הבלבה שופט – 10 נקי (חרוקת שחקן ואוזם) – 5; הזראה (צהוב) – 11 הערעות כלפי סבוטיביות של מבלאי תפקידים – 8; אי של קהל, כולל ירוקדעשן אי חיו – 5; הרשעה הדיגה במשמעת – 10; שגיעה פיזית בשופט – גרימה מעבעל אחעוות; ירמי בנית הדין – ביטול ניקוד הוכנה.

בעקבות פחות אתמול יועמדו שתי קבוצות לדין משמעתי בשל הוויקה חוזיים בין מכבי ת"ל ירושלים הפועל ת"א.

אחרי המחזור הראשון מדורגת ראשונה מכבי ת"א עם נקודה שלישית, 5 קבוצות מדורגות במקום השני, עם 2 נקודות: הפועל בית־שאן, הפועל ראשל"צ, צעי־רי הבי הלה, הפועל ב"ת, הפועל חיפה. במקום השלישי הפועל באר־שבע ובית"ר ת"א (3), ואחריהן מכבי הר־צ ליה והפועל ת"א (4). מקום 1: מכבי ת"ת ירושלים (5). 12. הפועל בס"ט (8). 13. מכבי ת"ת ובני יהודה (9).

(המשך שיעמוד)

ערוך מדור הספורט: אליקו עמיתי

ומי נתן? אביטן

מאת זאב גולדשמיט

פעם היה להפועל ת"א את שלום אביטן. עכשיו יש להם את נסים אביטן, שעבר בקיץ מהפועל באר־שבע. מול קבוצתו לשעבר הוא היכה 74 רקות, וכשהופועל ת"א היתה זקוקה לו, נסים ביצע את המהפך בשבוע שעברו מהירים והחזיר אותה מפיגור של שער לנצחון 2:3.

שתי הנציגות שלנו בגביע אופ"א הציגו משחק מעניין. דווקא באר־שבע, שהצליחה לעבור שלב, קצת איכזבה אתמול. במחצית הראשונה היא היתה חלשה מאוד, אולי נותרה עדיין בהלם מהתגלה שלה מול ברצלונה. הפועל ת"א ניצלה זאת

ציון משחק: 5

הפ' ת"א – באר־שבע 2:3 (1:1)

לחפועל ת"א – יוסי מדר (3 – מ־11 מ'), נסים אביטן (74, 80); **לחפועל באר־שבע** – טרגיו נוסר יב (42), אורן טגרון (56).

מבשלי־שערים: לחפועל ת"א – אבי אזולאי (74), קובי חדדי (80); לחפועל באר־שבע – אמיר אביגדור (54).

הפועל ת"א		באר־שבע	
באקו	5.5	סמרניה	5.5
א. אזולאי	6	חזות	6
נ. שרעבי	6	טלסנקו	5.5
לוקאשיק (שוחרר, 70)	5	אילדו	4.5
איל כהן (שחר כהן, 75)	6	ביטון (ברוך דוד, 33 – 5.5)	4.5
מימר	5	ט. אליטלך	5.5
חדדי	6	א. ועקנין	5
א. אופיר	5.5	אוברלינר	5
(גבאי, 54 – 5)		שרון אביטן, 75)	
מיקאל	5	א. טגרון	6
מדר	6	א. אביגדור	5.5
נ. אביטן	7	נוטייב	6

● **שופט:** שוהיל דאוד ● **ציון שופט:** 7 ● **צופים:** 5,000 בבלומפילד ● **קרנות:** 2:4 לחפועל ת"א ● **צהובים:** יוסי מדר (חפועל ת"א), שלמה איזלו, אורן טגרון, איזק ועקנין (חפועל באר־שבע) ●

כשהבקיעה כבר בדקה השלישית.

אלון אופיר הגבייה מימין לרחוב השער, הבלם שלמה אילוז טעה כשנגע בכדור בידיו, סגד ברסיס צחוב וגרם למדר. יוסי מדר בעט לפינה הימנית הגבוהה של סמרנ'ה, 0:1 לת"א.

המארחים שלטו במשחק, אבל שעות אחת של השועל ירוסלאב באקו, שלוש רקות לפני ההפסד קה, החזירה את באר־שבע למשחק. גרי חוות בעט מ־18 מ' לפינה. באקו השתטח לכדור, אבל זה נרח לו מהיד, ולפני שהוא הספיק לאסוף אותו מרגשא, מיהר סרגיי נוסייב לרחוק מגימה. 1:1.

שער השחרור הכניס מוטיבציה בשחקני באר־שבע, שפתחו גם את המחצית השנייה בלחץ על שער הפועל ת"א. בדקה ה־54 מסר אמיר אביגדור

אורן טגרון מבאר־שבע (מימין) מול אייל כהן וקובי חדדי (12) מת"א, אתמול בבלומפילד. לשערי־החוץ אין משמעות הפעם... (צילום: שאול גולן)

הפועל ת"א המשיכה להפר על התקפות, וכעבור 6 דקות הבקיעה שער נצחון. קובי חדדי הגבי

האיש של המשחק

נסים אביטן

חלוץ הרכש פתח את העונה בצמר מול קבוצתו לשעבר ועשה את שלו על הגר הטוב ביותר. גם לפי משחקי ההכנה, עושה רושם שאביטן יבקיע לא מעט שערים העונה. הוא ממקם את עצמו נכון בהתקפות ומתרומם יפה לגביהות. אוהדי הפועל עוד יתרגלו העונה לטיסמה: «מי נתן? אביטן».

הערה

מנג'ר הפועל ת"א, משה סדן, ביצע אתמול מהפך בהרכב. בעקבות האכזבה בשבוע שעבר נגד ימכרו קישינב, על הספסל ישבו יעקב שור, רן ורונן נבאי ומזרן לטגל בכלל נותר אייל בן־עמי. נבאי ושורץ הוכנסו במחצית השניה, הטובה של הפועל. זעזועים לטעמים מעילים.

לאורן טגרון, שהיטיבה את אייל כהן ובעט מ־16 מטר לחיכורים, שער יפה מאוד, 1:2 לבאר־שבע. לכמה רגעים, נראה היה שהמשחק גמור, אבל מנג'ר הפועל ת"א, משה סדן, עשה חילוף נכון, כשהכניס את יעקב שורץ לקישור.

בדקה ה־74 הכניס שורץ כדור עומק מצויין למגן הימני אבי אזולאי. האחרון המשיך התקפה יפה, כשהוביל כדור רחב לנסים אביטן, שמקרב הישורה ל־2:2.

אביטן: למרות הסימפטיה, באר־שבע לא מעניינת אותי

אחרי הפועל ת"א שבתו את החזרות מבגביע אופ"א ושרו אמש לשחקני הקבוצה שירי חלל, גיבורי המצחון, נסים אביטן, שחקן הפועל באר־שבע בעונה שעברה, כמש צמד הזיה, אירך לא. מאשרו. האוהדים כמעט מרסו אותו מאהבה.

אביטן: «למרות הסימפטיה שיש לי לבאר־שבע, היא לא מעניינת אותי. אני רוצה להוכיח להפועל ת"א שעשתה רכש טוב ואני מקווה לא לאכזב אותה לאורך כל העונה. אני מקווה שנמשיך לשמור על יכולת חזקה».

יוסי מדרי: «הרגשה עשר לנצח במשחק הראשון ויריירות. פתחנו לא טוב, ספגנו שער מהיר ועד שהתאוששנו מהחלם עברה חצי שעה. אחר־כך, במצב של 1:2, במקום לוותר על הדוגמה ולהגיב את תת־המצוא, היה ריסיון ת"א ניצלה זאת עד הסוף. הבעיה הגדולה שלנו היום היתה חוליית מרכז השדה. כולל מי שהיה אמור לעשות את המשחק, ארמנד זייבר־ליבנ'».

הקשבון: מתיי אלימלך: «לא מתאים לנו לפתוח את העונה עם הפסד כזה. איכבנו את עצמנו ואת הקהל שלנו. בחצי השעה האחרונה הסכסנו לשחק ולהגיע את הכדור».

(נדב ז'יינ ויפתח ויסוקף)

ציון משחק: 6

מכ' הרצליה – ראשל"צ 0:1 (0:1)

עזור מורחי (45).

מבשל־השער: יוסי כהן.

מכבי הרצליה		עי ראשל"צ	
גלאדרזי	6	ש. אליטלך	6
ערן כהן	6	גורמן	5
טייקוב	6.5	סטקוב	5
ישראל כהן	6	גניש	4.5
קורן	6	(דנאיי, 37 – 4.5)	
		ד. אלברט	5.5
יגוב כהן	6	מרציאנו	6
ברחמנו	6	עזרן	5
אוכבנב	5.5	חסו	5.5
קאחימי	5.5	קשלקוב	5
נסים כהן	6	מרדנה	4.5
		(סבג, 70)	
		נ. שקוח	4
ע. מורחי	6.5	קפסת, 66)	

● **שופט:** עמנו קליין ● **ציון שופט:** 9 ● **צופים:** 2,500 בהרצליה ● **קרנות:** 3:4 למכבי הרצליה ● **צהובים:** אלכסנדר טייקוב, ישראל כהן, יגוב כהן, נסים כהן (מכבי הרצליה), שרון מרציאנו דוד חסר (עירוני ראשל"צ) ● **אדומים:** אין.

ביה משמאל, אביטן התרומם גבוה מעל כל הגנת באר־שבע ונגח בחוזקה לסינה הרחוקה. 2:3.

התחיל, מזרחי

מאת בני בקלו

במכבי הרצליה אין חודש תחת השמש. עשור מזר־חי מנשיקת לחיות חתום על שערי הנצחון הבא קבוצתו, בדיוק כפי שעשה לקראת סיום העונה שעברה, כמעט התחאוטות של הרצליה. אתמול הפסיקה למזרחי הזדמנות רצינית אחת (45) כדי להכניע את שכיב אלימלך, שוער ראשל"צ, ולצ' את ל"מרת סלובקיה" עם נצחון ליבה ראשון.

בעיר הרצליה עלתה למשחק לאחר שני הפסד־רים בבביע חסוסון, חגיגה ראשל"צ שוטפת ביטו חון, לאחר שני נצחונות באותה מסגרת. עובדות אלו השתקפו בצורה בולטת במחצית הראשונה, כששחקניו של ויסאלי סבצ'נקו השתלטו על מגרש. רש בעיר שחקני הרצליה חזיכרו את יכולת הנפל מהעונה שעברה, אבל ראשל"צ לא ידעה לנצל זאת לכיבוש שאפילו לא למצבי כיבוש.

מלבד עזור מזרחי בלטו בקרצליה נסים כהן ואלכסנדר טייקוב. כהן, ששב לקבוצה לאחר עונה בהפועל בת־ים, נדבק במחצית הראשונה בחלוצת חבריו, אבל בשניה, הסוכנו מן הקרצוב, כבר ביצע מספר פעולות מבריקות. כמו למשל, בעיסת־עוב שין שאליטלך הצליח להדוף בקצות אצבעותיו. כהן הוחלף בדקה ה־75 לצלילי מחאות כפיים סוערות של הקהל.

טייקוב, הבלם האחורי, ניקח היטב את המסכנה באיחוד הרחבה הצבע. יכולת מכבית מרשימה. ראשל"צ לא סיכנה את שערו של גילארדי.

להרציא בעיסה נטלאה של מאיר עזרן (44) מ־18 מ' למשקוף. לאחר הכנה של דודו חסר, דקה מאר חר יותר הרצליה חגגה. יגיב כהן חעלה כדור משמאל לרחבה, ויקסור גניש, שומרו של עזור מזרחי, ניסח לנגוח וחיסמט, ומזרחי לא נוקש ליר תר מזה. הוא תוריר את הכדור, הקשקש, הרים ראש ישלח כדור שטוח לסינה של אלימלך, 0:1 לרהצליה ממש עם הסריקה למחצית.

המחצית השניה כבר היתה של הרצליה. בדקה ה־73 היא היתה יכולה להגדיל את הפתיחה. בך חמו שלח כדור ישמני בכיוון הרחבה רוסילי א־באנון, בניסיון הוחשתלטות על הכדור, נתפס ע"י דיימיסרי גורמן מאחור. הפשוט, עמית קליין, הדיח הנקודה הלבנה, אבל את הכדור חלש שבעט בדשלנות קואחימי למרכז השער, הדף אלימלך.

● **שופט:** מרדכי אלישע ● **ציון שופט:** 6 ● **צופים:** 2,500 בהרצליה ● **קרנות:** 3:4 למכבי הרצליה ● **צהובים:** אלכסנדר טייקוב, ישראל כהן, יגיב כהן, נסים כהן (מכבי הרצליה), שרון מרציאנו דודו חסר (עירוני ראשל"צ) ● **אדומים:** אין.

תגובות

מאמן מכבי הרצליה, אליעזר לוין: «המחצית הראשונה שלנו לא היתה טובה, אבל השתפרנו מאוד בשניה. אי־אפשר לצפות ליכולת. בבחינה במשחק הראשון המסרה תשובה: היתה בקצת...

עזור מזרחי: «משלמים לי כדי שאכבש ואני שמח שאני מחזיר על המגרש. היה חשוב מאוד לנצח במשחק הראשון העונה».

נסים כהן: «הליגה הלאומית, קלה יותר מהאי־ציה. כאן נותנים לך לשחק ובארצות הזרים, אותך. הנצחון חשוב מאוד».

מאמן ראשל"צ, רומאלי מבצ'נקו, שהתרגל לנצחונות בבאר־שבע, שעם תפסד כבר במשחק הראשון בליגה: «זה כדרגל», הוא אמר בעברית. «הסכיוויים במשחק הזה היו חמישים חמישים ואנחנו נו לא ידענו לנצל את זה לנצחון».

תגובות

שון, אבל אסור להסתנוור». «יש הרבה מה לתקן». משה סיני הצביע את זכות הדיבור לעודדו, יעקב בחן־צדק, שאמרו: «הזכחנו שיש לנו אופי, אני מקווה שלשחקנים יהיה העונה חוסן מנטלי, מה שלא היה להם בעונה שעברה. ביקשנו מחשי חקנים שלא יאפשרו לשחקני באר־שבע חיים קלים, במיוחד אצלנו בבית, הבך היה».

מאמן באר־שבע, ויקי חדדי: «קשה מאוד להסי ביר את המשחק הזה, כי היו בו יותר מדי עליות וירידות. הקבוצה שלנו לא הייתה מוכנה, אבל השתפרנו בהמשך. אי־אפשר לצפות ליכולת. בבחינה הראשון המסרה תשובה: היתה בקצת...

תומאס ציבולה, שחקן חרכש חפולני של הפועל פ"ת, כלוא כאן בין חכפר־סבאים שמואל קורצקי (ימין) ונוי יוכאי. פ"ת ניצחה בקלילות (תצלום: יחודה גבאי)

בלי שום מאמץ

מאת חיים לוי

לשחקני הפועל פ"ת גמרו את העבודה, דפקו שעון והלכו לחגוג את חנצחון. שחקני הפועל כפר־סבא עדיין לא הסתגלו לליגה הלאומית.

פ"ת לא יכלה לצפות לירידה נוחה יותר. כפר־סבא, ריק עם 10 שחקנים החל בדקה ה־29, היתה טרף קל למארחים, שלא נוקקו ליכולת גבוהה כדי לנצח.

המנצחים הבליטו אתמול 2 שחקנים כישרוניי־ים: אופיר קופל שחצטיין בהגנתו הקבוצתי והיה מעורב ישירות בשני השערים הראשונים; השני היה הצעיר מנור חסן, שעוד יוכבר בו רבות. חסן בכבש צמוד בקו־רחם של שחקן גדול.

כפר־סבא סבלה מתגנה חרירה ומבולבלת. חר־ליית הקישור היתה חלשה, ופרט לאלי צורף, אין

ציון משחק: 6

הפועל פ"ת – כפ"ס 1:3 (0:1)

לחפועל פ"ת – מנור חסן (15, 70), מוטי קקון (49); **לחפועל כפר־סבא** – מוטי יברבאום (75).

מבשלי־השערים: לחפועל פ"ת – אופיר קופל (15, 49); אלי אברבנל (70); **לחפועל כפר־סבא** – אורן חגלי.

הפועל פ"ת		הפועל כפ"ס	
שי חט	5	שיינגנר	5
א. בוארון (י. כהן, 58 – 5.5)	5	ת. שס־טוב (חגלי, 71)	4.5
מלטשר	5	לוובטסקי	5
באדיר	5	יוטאי	4.5
א. קייסי	5	(עזר, 66)	
קופל (א. בטון, 71)	7	עבדולקאדיר (בלומברג, 57 – 5)	4.5
קוושילי	5.5	ש. קוצקי	5
א. מאיר	5	צורף	6
(אברבנל, 55 – 5.5)		ע. שיס, (חורחוס 29)	
מנור חסן	6.5	סטלמנד	4.5
ציבולה	6	יברבאום	5
קקון	5.5	קורלנצקי	5

● **שופט:** חגי סולטנו ● **ציון שופט:** 7 ● **צופים:** 2,500 בפתח־תקוה ● **קרנות:** 1:4 לחפועל כפר־סבא ● **צהובים:** אזרחי קייסי (חפועל פ"ת) אלי צורף, עידן שום, מוטי יברבאום (חפועל כפר־סבא) ● **אדומים:** עידן שום (חפועל כפר־סבא).

לא אחר משחקניה לא תישקר. ככה הקבוצה לא תשרוד בליגה הלאומית. בדור שהיא מייצגת חיזוק משמ־עותי.

פתיחת המשחק היתה דווקא של כפר־סבא. בדקה ה־5 ניצב מוטי יברבאום חופשי מול חשוער, אולם בעט ברשלנות לחוץ. עד מחרה, פ"ת ופ"ת, עשתה, שפל נכנס למערכה ובדקה ה־15 כבר פגש כדור ראשון את רשתו של ערן שיינגנר: קופל שלח מסירה נפלאה למנור חסן שבקר רוח חדר לרחבה, חלף על פני חשוער וקבע 0:1.

כפר־סבא לא הצליחה לגבים, הבדקה ה־29 איבדה גם את שחקנה עידן שום, שסבל מחוב שני הדרתי.

בדקה ה־36 בעט אלי צורף כדור נפלא מ־16 מ' – שי הט הדף.

בתחילת השניה ניסן מאמצי כפר־סבא לחזק את המערך האחורי, לשווא. בדקה ה־49 כבר עי־

הטבלה הלאומית

(לאחר המחזור הראשון)

		סיי	נצ'	תי'	הפ'	שע'	חפרש	נק'	משחקי בית: נצ'	תי'	הפ'	שע'	נק'	משחקי חוץ: נצ'	תי'	הפ'	שע'	נק'
1.	מכבי ת"א	1	1	0	0	3–0	+3	3	–	–	–	–	–	1	0	0	3–0	3
2.	הפועל פ"ת	1	1	0	0	1–3	+2	3	1	0	0	1–3	3	–	–	–	–	–
3.	הפועל ת"א	1	1	0	0	2–3	+1	3	1	0	0	2–3	3	–	–	–	–	–
4.	בית"ר ירושלים	1	1	0	0	1–2	+1	3	1	0	0	1–2	3	–	–	–	–	–
–.	הפועל בת"שאן	1	1	0	0	1–2	+1	3	1	0	0	1–2	3	–	–	–	–	–
6.	מכבי חדרה	1	1	0	0	0–1	+1	3	1	0	0	0–1	3	–	–	–	–	–
7.	צפריריים חולון	1	0	1	0	4–4	–	1	0	1	0	4–4	1	–	–	–	–	–
–.	מכבי פ"ת	1	0	1	0	4–4	–	1	0	1	0	4–4	1	–	–	–	–	–
9.	מכבי חיפה	–	–	–	–	–	–	–	–	–	–	–	–	–	–	–	–	–
–.	מכבי יפו	–	–	–	–	–	–	–	–	–	–	–	–	–	–	–	–	–
11.	הפועל באר־שבע	1	0	0	1	3–2	+1	0	–	–	–	–	–	1	0	0	3–2	0
12.	בני־יהודה	1	0	0	1	2–1	+1	0	–	–	–	–	–	1	0	0	2–1	0
–.	הפועל חיפה	1	0	0	1	2–1	+1	0	–	–	–	–	–	1	0	0	2–1	0
14.	מיתרי ראש"צ	1	0	0	1	1–0	+1	0	–	–	–	–	–	1	0	0	1–0	0
15.	הפועל כפר־סבא	1	0	0	1	3–1	+2	0	–	–	–	–	–	1	0	0	3–1	0
16.	בית"ר ת"א	1	0	0	1	3–0	+3	0	1	0	0	3–0	0	–	–	–	–	–

● מכבי חיפה ומכבי יפו טרם שיחקו.

המחזור שהיה

● **שערים:** 27. ארבעה שחקנים כבשו פעמיים: נסים אביטן, מנור חסן, אלכסנדר גידזוק ונאשים אגבריה.
● **הפועל:** 18 מ־27 השערים היו מבושלים. אופיר קופל ואילן אבוחר הגישו כ"א שני כדורים לחבקעה.
● **צהובים:** 32. 9 שחקנים בצבע כבר אתראה עונה העונה: שי אביגב, לוובסקי מאבק, עזרן שום, אלי צורף, גיל שדוח, שרון מרציאנו, דודו חסר, אבי דגן ומוטי ששון.
● **קהל:** 28,500 צופים בלבד הגיעו לרשת מגרשים, מתוס 11,000 לטדי בבירה ו־6,000 לתצוגת־הכשרה בבלומפילד.

המחזור הבא

(בעוד שבועיים)

חפועל באר־שבע – מכבי חיפה
עירוני ראשל"צ – מכבי ת"א
מכבי פ"ת – חפועל פ"ת
מכבי הרצליה – הפועל ת"א
חפועל כפ"ס – בית"ר ירושלים
חפועל חיפה – חפועל בת"שאן
מכבי יפו – צפריריים חולון
בני יהודה ת"א – בית"ר ת"א

כוכב המחזור: אופיר קופל

„להיעדר פחות בגלל צהובים"

אופיר קופל אותת אתמול, כי הוא מתכוון לקחת את העונה הזו ברצינות. קודם כל, הוא סיים את המשחק הראשון העונה ללא כרטיס צהוב, וזה כבר סימן טוב. הוץ מזה, חיכולת שלו, עד שהוחלף, היתה משובחת. הוא היה רגוע ובכל זאת מעורב כמעט בכל המהלכים הטובים של הפועל פ"ת במשחק. אמש הוא אמר: «יש לי יעדים העונה. אני רוצה לשחק יותר ולהיעדר פחות בגלל צהובים. חשוב לי לחיות מעורב בהשולים של הקבוצה. בעונה שעברה היינה לנו עונה מצויינת, הוץ מאשר בסיום. השנה חצעירים חתבגרו ויחד עם ציבולה ומשיש, נבע אירופה הוא הגיעד». (אביעד פוחוילס)

המצטיין של ירחינות אחרונות

	ציון חשבת	משחר	ציון מאמנכר	מאמנכר
1.	אופיר קופל (הפועל פ"ת)	7	7	7
–.	אריק בוארי (בית"ר ירק)	7	1	7
3.	אבי־בון (הפועל ת"א)	7	1	7
–.	עיבור שאלאי (בית"שאן)	7	1	7
–.	נאשים אגבריה (בית"שאן)	7	1	7

ועוד 14 שחקנים בחמשך עם 6.5

תותחני הליגה

		מספר שערים	חשבת מ"ב
1.	א. אבי־בון (חפ' ת"א)	2	2
–.	מנור חסן (חפ' פ"ת)	2	2
–.	אלכסנדר גידזוק (חפ' פ"ת)	2	2
–.	אבגריה (בית"שאן)	2	2

ועוד 19 שחקנים חבקיעו שער אחד כ"א.

מבשלי שערים

		מספר מ"ב חשבת
1.	א. קופל (חפ' פ"ת)	2
–.	אלחנדרו בוארי (בית"ר ירק)	2

ועוד 14 שחקנים עם בישול אחד כ"א.

צהובים

		מספר שחקנים	שחקנים חשבת
	עזי אביגב (בני יהודה)	1	2
	ל. מאנגו (בני יהודה)	1	2
	עזרן שום (כפר־סבא)	1	2
	אלי צורף (כפר־סבא)	1	2
	ג. שדוח (חפ' חיפה)	1	2
	מרציאנו (ראשל"צ)	1	2
	ה. חסר (ראשל"צ)	1	2
	אבי דגן (בית"שאן)	1	2
	מ. שטון (בני־יהודה)	1	2

ועוד 40 שחקנים עם צהוב אחד.

פנדלים

		מספר הבקעים מעל	מספר הבקעים מתחת
	נמוני (מכבי ת"א)	1	1
	ר. מדר (חפ' ת"א)	1	1
	חלמגאן (כפר־סבא)	1	1
	אלי צורף (כפר־סבא)	1	1
	ש. שדוח (חפ' חיפה)	1	1
	קאחימי (ראשל"צ)	1	–

אדומים

אדומים – חשבת. ריאי חדיד (בני־יהודה), מל בוזו (מכבי פ"ת) עידן שום (הפועל כפר־סבא)

ציטוט השבת

נסים כהן: «ליגה חלאומית קלה יותר. מחליגה חראיצה. כאן נותנים לך לשחק ובאיצה יחזרגים אותך»

ה־11 של המחזור

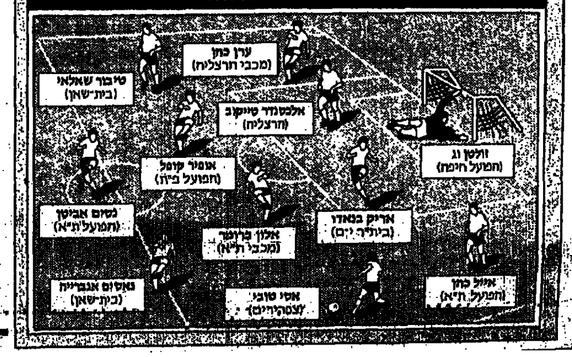

נתנו פור, צפרירים

מאת גולן חזני

שמונה שערים, סגרל אחד, 5 צהובים, ארום אחד ואינסוף אירועים במשחק שרווקא לא הכסיח הר־בה, השאירו אתמול טעם של עוד בתולון.

1:4 הוובילה מכבי פ"ת בריקה ה־19, 4:4 היתה התוצאה בסיום המשחק. לא הרבה קבוצות יורעות לאבד יתרון כזה, לא הרבה יורעות לצאת מפיגור רומה. כבר היום אפשר לרשום את אחד הקאם־ב־קים הגדולים של העונה שרק אתמול נפתחה.

הקאם־בק הזה בבע משילוב של מספר גורמים: עבירה לא אינטליגנטית, מיותרת וגסה של טל בניה, מגן פ"ת, ליד קו האורך, על רונן מייגנברים (53), שהשאירה את פ"ת בעשרה שחקנים; יריירת מתח טבעיה, משולבת ביריירה להגנה, מצד פ"ת. והסיבה העיקרית אולי: שלושה חילופים, כ"א

חיים גולדברג מפיל את גיא יצחק, לעיני אלכסנדר גיידוק שכבש צמד (תצלום: אלי אלגרט)

עשה את הסיפתח כבר בדקה ה־30, לאחר כדור רחוב של יוסי שרשני. 0:1. 5 דקות אח"כ הגביה דור פרץ מימין אל אלכסנדר גיידוק, שגנב בחוד־רומנית נפלאה לסינה הגנביי. 0:2 מיהר.

פ"ת המשיכה ללחוץ, מנצלת אנדרלמרסיה מו־חלטת בהגנת חולון, אבל לא כבשה. שתי רקות לפני ההסקה הגביה דור פינוני לעבר אסי טובי, שספק נתפס בתולעה ברחבה. ברזמנו פסק מנדל, ושי הולצמן צימק ל־211.

פברים מן, שלא פתח משום שלא התאמן מס־פיק, נכנס במתצית השנייה במקום דרור אדרונוב. שישלים את מחיר הסמינגה, אבל הגנת חולון טס־גה צמד מצחיק נוסף, במהירות.

דקה 47: גיא יצחק חתך את הגנת חולון כמו תמאה, הגיע עד ו'דיקוב והבקיע. 1:3. שתי רקות אח"כ נכבש שער נוסף, שנבע מטעות אומללה של אורן נסים חסר־הנסיון, ששיחק במקום אורן ויתר נ'. נסים הרוויח בשלומיאליות במרכז המגרש כדור לגופו של ג'יידוק, שפרץ, עבר את ז'ירקוב, הבקיע את השני שלו ושלח איתות למי שעדיין רוצה להחליף אותו בפ"ת.

הקצב היה מסחרר. חולון, בהתקפה נגדית, צימקה. חוי שידרי פרץ משמאל והעביר רוחב לטר־כי, שנבלם והשאיר לאחור למן, שהתמקוה, ב־15 מ', הסניף מתחת לבשקיון. 4:2.

רונן פייגנבוים, ואח"כ מוטי אוזיגר, נכנסו וחשלימו את המהפך. פייגנבוים גרם להרחקת כניה. אוזיגר עשה סדר בקישור, שילב התלהבות של ילד רעב באחריות של שחקן מנוסה, והיה מהטובים בקבוצה. סימנים ראשונים של קאם־בק: בדקה ה־67 נגח אוזיגר חורה לרחבה כדור מורחק, ובוני המשיך אותו פנימה. 3:4. שבע דקות אח"כ שלח מ' (הרבה כחרוכל) עוד יבוא לידי ביטוי) את הולצמן ימינה. הולצמן, ביום כי־

ליגה לאומית – מכבי פ"ת 4:4 (2:1)

צפרירים חולון – שי הולצמן (42 – מ־12 מ'), פבריס מן (50), אסי טובי (67), חוי שידרי (74). **למכבי פ"ת** – נתנאל בר־יוסף (20), אלכסנדר גיידוק (25, 49), גיא יצחק (48).

מבטלי־שערים: לצפרירים חולון – אסי טובי (50), מוטי אוזיגר (67), שי הולצמן (74). למכבי פ"ת – יוסי שרשני (20), דוד פרץ (25).

צפרירים		מכבי פ"ת	
ווידקוב	6.5	מלול	5.5
מעגל	5	ד. פרץ	6
גולדברג	5	(אבוקושק, 65 – 4.5)	
(אוזיגר, 65 – 6.5)		מגמולדוב	5.5
א. נסים	4	ש. צוטין	5
(ר. מייגנבוים, 51 – 6)		בניה – (חורחוק, 53)	
אורתונב	4		
(מן, 46 – 6)		שאבו	5
		קייסי	4.5
פינוסי	5.5	גיא יצחק	6.5
א. בס	4.5	(ת. דניאל, 65 – 5)	
בבדה	5		
טובי	6.5	שרשני	5.5
שידרי	6.5	גרייב	6.5
הולצמן	5.5	ווידקוב	6

● שופט: יעקב ברקוביץ ● צינון שופט: 8 ● צופים: 700 בחולון ● קרנות: 7:2 ● אזהרה: דוד פינוי (צפרירים חולון); מוראל מגמולדוב, חיים שאבו, טעם קייסי, (גולן בר־יוסף (מכבי פ"ת) ● אדיטים: טל בנאי (מכבי פ"ת).

מהם "בינגו", של מוטל"ה שפיגלר ואלי כהן, מול שניים של נוריאל אל שאוהב, שהוציאו שניים מהחובים בפ"ת, דוד פרץ (מחת שרי) וגיא יצחק המצוין (חילוף מוחו).

התוצאה, למרות הקאם־בק המרשים של חולון, מטעה מעט. ההגנה שלה ראתה כמו רשת דייגים, ל־פ"ת קבוצה טובה יותר, מאחזת יותר, שער צרי־כה "רבץ" בין השחקנים. גג'אן גרייב המסוכן

האיש של המשחק

אסי טובי

היה לו חלק בעובדה, שהאגף הימני של הגנת צפרירים פעל הרבה יותר טוב מהשמאלי, שכן הוא ידע לסגור היטב את מגינו. אבל טובי נמצא כדי לתקוע, וכבוה הבקיע שער, גרם לפנדל ובי־של שלישי, והזכיר שאם לא היה נמצא בסיום העונה שעברה, היה יכול לסגור עונה נפלאה.

הערה

איזה יופי של פיתחה סידרו לנו שתי הקבוצות האלה, שדומות זו לזו בהרבה מדי־נות. המעניין הוא, שמבין 8 השערים רק אחד היה באש־מת שוער (חשוי שהבקיעה מכבי פ"ת). בכל מערה, עם כל המחמאות, אין ספק ששתי הקבוצות חיי־בות לשפר את משחק התגנה שלהן.

תגובות

גולן מלולי: "היינו ונשארנו קבוצה נאיבית. הר־לוקן אם הם הצליחו לחזור מ־1:4? יש להם אופי של ברזל".

שחקני פ"ת סענו לקיפוח מצד השופט, יעקב בן־רחמן, בשני השערים האחרונים שסמנו. מאשה נוריאלי: "אנו מאוכזבים. ב־0:2 סמנו שני שער־תי, ואח"כ באה ההתרחר. הבל".

מרטילה שפיגלר: "יש לי כותרת בשבילכם: ניצחנו 4:4. אני אומר תמיד לשחקנים שאין מערה אבוד, אבל מי מה שהם עשו במחצית השניה, צריך רק לקום ולהצדיע. זו רק נקודה, אבל עבור דבר צעיר שהולך וגבנבה, זה הרבה יותר מזה".

שפיגלר הוסיף: "סמגנו שערים שסותיים. זה היה קרוב הרבה יותר ל־1:7 להם מאשר ל־4:4. נכון שהרחיקו להם שחקן, אבל לחוור מ־1:3 ועד לגרום להגנה שלהם להיכנס לחץ ולהיות מרו־צים מהחיקה, זה הרבה. השחקנים שלנו קבו כמו מתאגרף מהקרשים שקם ונותן סטירות לריב".

הליגה הלאומית

	מש'	נצ'	ת'	ה'	יח'	נק'
1. הפועל ת"א	14	9	3	2	27:12	21
2. הפועל ירושלים	14	9	2	3	25:13	20
3. מכבי ת"א	14	8	3	3	24:14	19
4. הפועל פ"ת	14	7	3	4	21:14	17
5. הפועל חיפה	14	6	4	4	18:14	16
6. בית־שאן	14	6	3	5	18:16	15
7. הפועל רמת־גן	14	6	3	5	17:16	15
8. מכבי נתניה	14	6	2	6	17:16	14
9. הפועל פתח־תקוה	14	5	4	5	16:16	14
10. מכבי חיפה	14	5	3	6	16:17	13
11. הפועל ראשון לציון	14	5	2	7	16:18	12
12. הפועל נתניה	14	4	3	7	14:18	11
13. הפועל אשדוד	14	3	4	7	14:20	10
14. הפועל נצרת עילית	14	2	3	9	12:25	7

מעשה נאסים

מאת דוד בן־שימול

הפועל בית־שאן לא נוקקה אתמול לנסים ונפל־אות, כמו כתרבה משחקים בעונה שעברה, כדי לגנבה את בני־יהודה 1:2 במתיחת העונה הדשה. במקום נסים, היה לה את נאסים אגבריה, שכבש צמד ובסיום עשה את דרכו לחדרי הלבשה על כתפי האוהדים.

בית־שאן היתה טובה יותר מבני־יהודה, וזה תוצאה קצת מטעה, כי לשחקני בית־שאן היו לא פחות מעשרה מצבים טובים לכיבוש, והיא ניצלה רק שניים. עושה רושם, שבית־שאן עשתה שיעורי בית בכפרה והתכוננה נכון לגיבה.

הבלם איתן שייב מוסיף מהירות להגנה. הנ־מלכין, המגן חימני, מוסיף ניסיון. בקישור היה הור החונגרי, מיכור שאלאי, בעל הבית. מרוכר מכדרגלן חכם מאור, עם בעיטת חותם. גם הנוגג־רי השני, וולטאן קנשאי, יודע הרבה כדרגל. מש־לימים אותם יהודה עמר המנוסה וג'קי מורגן הנמרץ. אגבריה בחד עשה הרבה כאבי ראש לש־חקני ההגנה של בני־יהודה.

האורחים עשו רושם שהם עדיין בפגרה. הר־רון, מושקן ו'בצצקן, הרגישו ממש כזרים, וחוץ מלקטר על הזרם הכבד, הם לא עשו הרבה.

בית־שאן, ללא שפעון דנון, לחצה מהפתיחה שלו, עשר לא, מרטי ששון, עידן קפרצ'ק, אר־נון קבצקן (בני־יהודה) ● אדיטים: רוחי הדד (בני־יהודה).

ציון משחק: 6

בית־שאן – בני־יהודה 1:2 (0:1)

לפועל בית־שאן – נאסים אגבריה (41, 44); **לבני יהודה** – סחר מרוני (63 – מ־11 מ').

מבשל־שער: לפועל בית־שאן – אולטן קנשאי (46).

בית־שאן		בני־יהודה	
מאיר כהן	5.5	ניצבורג	5
מלכין	6	מוטי ששון	5
טייב	6	א. שיטון	4.5
ואדיר	5.5	ר. חדד (חורחוק, 77)	
עשור	6.5	עומר לוי	4.5
י. עמר	6	סקוראצ'ו	4.5
קנשאי	6.5	(אוזאנט, 51 – 5)	
טרנון	6	סחר מרוני	5
(נ. אלבז, 43 – 6)		טוקאן	4.5
שאלאי	7	דאנצ'נקו	4.5
אגבריה	7	מרוני	4.5
(ג. דון, 69)		(מסודנ, 46)	
צ'בצקאי	5.5	(ירונפלד, 80)	
(פרחוד, 63)		סבילקין	5

● שופט: יצחק בר־יצחק ● צינון שופט: 9 ● צופים: 4,000 בבית־שאן ● קרנות: 3:5 לבני־יהודה ● אזהרה: אילן טיוס, אבי דנון (חפולל בית־שאן), עשר לא, מרטי ששון, עידן קפרצ'ק, אר־נון קבצקן (בני־יהודה) ● אדיטים: רוחי הדד (בני־יהודה).

האיש של המשחק

נאסים אגבריה

שיחק עם מתיחה ברגלו, אבל זה לא מנע ממנו להסוך לנולם במגרש. אגבריה כבש אשתקד שני שערים מול מוני צינצבורג, והעונה הגיע לאותה כמות כבר במשחק הראשון, לאחר שחיבר לסבן את שערו. הוא נע מצויין עם הכדור ובלעדיו, ומשחק עם הרבה התלהבות והוכמה.

הערה

נכון שמרובר רק במשחק ראשון העונה, אבל זה לא מנע מאנרי הדיבור מערכת כדאה לשעת הירום ושירותים לאוהדיהם. הפעם המשפחה אישרה את המשחק, אבל הבהירה כי בעתיד לא תע־בור על כך לטרד ביום. להשמונה לב מנהל הפועל בית־שאן.

תגובות

התגיגות בתדר הלבשה של בית־שאן, הזכירו את מה שקרה לאחר הנצחון על מכבי חיפה בתום העונה שעברה, שהשאיר את הקבוצה בלאמית.

האמנון, אלי גושמן: "לא ניצלנו את כל המצ־בים, אחרת התוצאה היתה גבוהה הרבה יותר. אני שמח שניצחנו, אבל עדיין לא מרוצה מהצורה. יש עוד מה לשפר ולתקן".

יוסדה עמר: "לנצח במשחק הראשון זה דבר נפלא. עכשיו יש לנו הרבה מוטיבציה להמשך הדרך". **מיכור שאלאי:** "היה זה מאוד, אבל שר־מר משער האורחים, חרר לרחבה בין מגיני בני־יהודה וירה כדור לפינה השמאלית של מוני, 0:1.

טיבור שאלאי בעט כדור מ־20 מ' ברקה ה־44 לקורנר, והשריקה למחצית לא קטעה את הקצב של המקומיים. בדקה ה־46 מסר זולטאן קנשאי לאגב־ריק, ששון לא נכשל מול מוני וכבר 0:2.

בית־שאן המשיכה ליוום כרבע שעה, אבל לא־ר־מכן נלחצה לשערה. בדקה ה־65 הכשיל איתן סייב את גיר סכיליה ברחבה, וסחר מרוני רייק מנקודה הלבנה, 2:1.

המשחק התעורר והפך נוקשה. בדקה ה־77 ראה ראלי חדד את הכרטיס האדום, לאחר שהכ־שיל את חבא פרחוד.

הנגיגות בתדר הלבשה של בית־שאן, הזכירו את מה שקרה לאחר הנצחון על מכבי חיפה בתום העונה שעברה, שהשאיר את הקבוצה בלאמית.

האמנון, אלי גושמן: "לא ניצלנו את כל המצ־בים, אחרת התוצאה היתה גבוהה הרבה יותר. אני שמח שניצחנו, אבל עדיין לא מרוצה מהצורה. יש עוד מה לשפר ולתקן".

יוסדה עמר: "לנצח במשחק הראשון זה דבר נפלא. עכשיו יש לנו הרבה מוטיבציה להמשך הדרך". **מיכור שאלאי:** "היה זה מאוד, אבל שר־

עטר אושפז אמש בבית־חולים

– בפעם השנייה חוך 24 שעות, בגלל וירוס בקיבה. בפעם הראשונה אושפז ביום שישי בערב בירושלים, שוחרר בבוקר – אבל הרופאים אסרו עליו לשחק

ראונן עטר, קשר הפועל חיפה, אושפז אמש, בפעם השנייה תוך 24 שעות, בבית־חולים, לאחר שחש ברע, בגלל וירוס בקי־בה.

עטר נלקח אמש לסידורה בריאות בבית־החולים רמב"ם בחיפה. עד שעת לילה מאוחרת לא היה ברור אם ישוחרר מבית החולים במשך הלילה או יאושי־פז להמשך הטיפול בו.

בפעם הראשונה אושפז עטר ביום שישי בערב, ועקב כך הוח־מץ אתמול את המשחק מול בית"ר ירושלים.

עטר יצא עם הקבוצה למלון בירושלים ביום שישי, אך כבר אז הוא חש ברע וסבל מחום גבוה. בשעת לילה מאוחרת בי־ום שישי הוא נלקח לבית־חולי־לים שבעמק השרון, שם אושפז למשך מספר שעות במחלקת מיון, למעקב.

במהלך האישפוז הוא חובר לאינפוזיה, כדי להחזיר לו את הנוזלים שאיבד. עם בוקר הוא שוחרר למלון, אך קיבל הוראה מהרופאים לא לשחק.

עטר ביקש לבוח מספר שעות במטרה לשחק, אך כשיצאות הקי־בוצה מהמלון לכיוון האיצטדיון, החליט עטר, בעצה אחת עם המאמן אברהם גרנט, לוותר על האפשרות, והוחזר לביתו.

(יצחק גולדשטיין)

פתיחה ברגל שמאל. אברהם גרנט, עמנואל אופיר ושחקני חספסל של הפועל חיפה משקיפים על החפסד בטדי (צילום: יוסי רוטו)

אבוקרט עשוי לרגל אחרי ספורטינג בליסבון

אחד מאנשי חצרות המקצועי של מכבי חיפה – בנראה אברהם אבוקרט – עשוי לצאת השבוע הבא לליסבון, כדי לחזות במשחק הליגה של ספורטינג, ויריבתה של הקבוצה בשלב הבא בגביע האלופות.

נציג מהקבוצה הפורטוגלית כבר פנה לאגודה, כדי לתאם את הגעתו ארצה לחזות באחד ממשחקי הליגה שלו חיפה. הנ־ציג עשוי להגיע כבר למשחק מחר מול מכבי יפו.

נשיא מכבי חיפה, יעקב שחר, חזר אמש ארצה משוייץ, שם השתתף בהגרלת משחקי בגיע אירופה. שחר הגיב על ההגרלה: "אין ספק שספורטינג היא קבו־צה טובה ויכולנו לצפות אולי לייקבת נחות יותר, אולי ברוח אולי ראפיד האוסטרית, אבל ספורטינג נחלשה לעומת השנה שעברה, ובחחלט אשמר לעבור אותה".

אתמול בבוקר חזרה הקבוצה לחתאמן. המנגלר גיורא שפיגל חקבריר ביקורת על יכולתה מול ולאקסוניקאר ביום חמישי (3:3), חוך שהוא מתיחס למוג האוויר ומקשה "לשחקנים כמו־כם אסור לחיבחל ממוג אוויר כזה", אמר.

רפי כהן נגמל על עצמו אחרי־חוו: "מוג האוויר, הרוח וכל השי־אך זה רק תירוץ, ואני לא אוהב לחשמש בתירוצים. אני לוקח על עצמי לפחות שני שערים, שספגתי: מסעירות שלי, אבל זה כבר היסוריה, ומה שבאמת חשוב זה שאנחנו בסיבוב השני".

(יצחק גולדשטיין)

קלינגר בעקבות הגרלת גראסהופרס לבית אחד עם איאקס וריאל מדריד בליגת האלופות:

„הלב נחמץ כששמענו מול אילו קבוצות היינו צריכים לשחק"

המוריאל השפוף של שחקני מכבי ת"א, מאז משחק החספוד לגראסהופרס, ירד שלשום עוד יותר, לאחר ששמעו את הוראות הגרלת המשחקים בליגת האלופות, בה הוצבה גראסהופרס בבית אחד עם איאקס, ריאל מדריד ופרנצוורוש.

"האכזבה כיום גדולה יותר. חלב נחמץ כששמענו מול אילו קבוצות היינו צריכים לשחק", אמר הקפטן ניר קלינגר. "זה היה החלום של כולנו. לש־חק מול איאקס אלופת אירופה, או ריאל מדריד באיצטדיון בר־נבאו, מול עשרות אלפי אוה־דים".

רבים מהשחקנים הודו, שגם שלושה ימים לאחר המשחק הם עדיין מתעסים לחיוגיע. אמיר שלה: "אין שום דבר שיכול לפ־פר על הטעות שעשינו. פגענו בעצמנו. הבאנו ישאר ונחמנה היחידה יכולה להיות בטוף הער־גה, כשניקח שוב את האליפות ונחזור לאותו מעמד. אני בטוח שאז, מול כל קבוצה, נשחק אחר רת ונצליח".

יורי הקבוצה, מודי סלה, עו־דד את השחקנים ואמר, כי אין בדעת הנהלת הקבוצה לשנות דבר בתנאים שסוכמו: "אנחנו לא יכולים להחזיר את הגלגל לאחור. הבאנו כמול לשמוע חוק בוצות שהיינו אמורים לשחק נגדן, אבל זה רק ספורט. אני בטוח שאת החזרמנות הבאה לא נספסם".

איציק זוהר המנהיג את המש־חק אתמול בשל פגיעה בר־צוצת הבנך בפתלך אימון. זוהר עבר טיפול דפאי וינוכה לחזור מחר־תיים לאימונים. אתמול במשחק נפצע ויקטור מזרוז ולכן הוחלף (משה שוינמן)

פרידה מגרשון. אלי אוחנה נפרד מ"וקאדיימיר גרשניב, „גרשון" בפי אוהדי בית"ר, שסיים קריירה של 3 שנים בקבוצה וחוזר לרוסיה (צילום: יוסי רוטו)

הרצליה מחכה לחומר אזולאי

מכבי הרצליה ממתינה לדיון הבוררות של שחקן בית"ר ירושלים, חומר אזולאי, והמתובן לתחיים ביום חמיש. אזולאי, שסיכם כבר את תנאיו בהרצליה, צפוי אתמול במשחקה מול ראשל"צ (0:1).

הרצליה מצפה כעת לקי־ביעת חבורר, לבני מחיר מכירתו או השאלתו. בכל מקרה, בהרצליה מתכוננים לילכת עליו בריצוות.

נסים כהן, שחזר להרצ־ליה לאחר עונה בבת"ים, התעקל אתמול על־ידי אוה־ד' הקבוצה באחבה גרולה. כשהוחלף, בדקה ה־75, קם חקחל על רגליו והריע לו מבוסכות. (בני בקלה)

ראשל"צ תסגור היום עם מלניקוב

חנוחלת עירוני ראשל"צ תקיים היום פגישה נוספת בעניין צירופו של החלוץ הרוסי ויאצ'סלב מלניקוב, וכנראה שתסגור עמו את הוגאים.

הראשל"צ תשלם לקבוצ־תו, צסק"א מוסקבה, למעלה מ־40 אלף דולר רמי השאי־לת לעונה, ו־50 אלף דולר שכר לשחקן.

החלוץ מני בסון וחבלם ירון פרידם, שלא חיו כשי־רים למשחק בשבת מחרב־ליל, יחזרו היום לחתאמן. (דוד נתן)

דוד אמסלם חוזר לנבחרת

מאמן הנבחרת הלאומית, שלמה שרף, החליט אתמול, בתום המשחק באיצטדיון טדי, להחזיר לסגל את מגן בית"ר ירושלים, דוד אמס־לם, שאמור גם לנסוע לס־לובקיה.

אמסלם, שלא היה בסגל להתגריה, יחמרד על מקום בהרכב עם משה גלאם.

לנוכח מציעתו, עדיין לא ברור אם איציק זוהר יוזמן למחנה האימונים של הסגל, שיתקיים בימים רביעי וזה־מישי. (אביגעם פורת)

שניים נפגעו בטדי מהשלכת חזיז

חזיז שהושלך אתמול בט־ר' מיציע אוהדי בית"ר ירושלים ליציע בו ישבו אוהדי הפועל חיפה, גרם לשני נפגעים שפוטלו במ־קום. האוהדים הירושלמים הפשיכו בהתנהגותם הפרו־עה, ובין היתר השמיעו קרי־אות נאצה כלפי חיפאים זוע־ים, בעקבות הפיגוע בקו 26 ביום שני.

בית"ר ירושלים רשמה אתמול הכנסה נאה של 250 אלף שקל.

הקשר ניר ריימכמן יעריא מחר לבלגיה, כדי לעבור בי־חוה בבירכו אצל פרופסור מרק מרטנס. (שלמה חסין)

הפועל באר־שבע רוצה את זועבי

הפועל באר־שבע פנתה בסוף השבוע להנהלת הפו־על חיפה, ובקשה לרכוש את חתלוץ הישאם זועבי.

חפגייה הרישמית נעשה למנכ"ל חיפה, אבי קאוטמן, שחושיב כי יחיחיר שמחלים הוא. המאמן, אברהם גרנט, קראופמן הבטיח לחחיר חשובה עד אמצע הפטיע, לאחר שישוחה עם גרנט. (יצחק גולדשטיין)

כרטיסים

לבדרגל אנגל־ה, לאוהדים אחרים בבתי חעולם.

מתן לקנות ב"כל חנות" 03-5606317

יפו: 3 שחקני נוער הוזמנו למשחק מחר

מכבי יפו חתארח מחר אצל מכבי חיפה, במשחק שישלים את מחזור המפתיחה של חלאר־מיה. מאמן יפו, שלמה אלקלר־מברה, חזמין למשחק שלושה שחקני נוער, עקב חסרונם של מחמיר נוראל יוסי בילו המור־רחקים, ובכלל מחקשר המולני מרוס קוראש וגל הרשליקביץ' טרם עברו רשמית ליפו.

קורבל מירה, כלם מרומניה, הוץ אמור לנחות אמש בישראל. אם מירה, מקבוצת דינמו בוקר־שט, ירשים במבחנים, הא יוזח חם ביפו וישחק כבר במחזור הבא, מול צפרירים. (משה מירוי)

טוטו: אין מנחשי 15

לאחר בדיקת 90 אחוז מחטפסים לא נמצאו משתתפים שניחשו את כל 15 המשחקים. 20 משתתפים ניחשו 14, 321 ניחשו 13, 3,343 ניחשו 12, 19,416 משתתפים ניחשו 11 תוצאות נכונות.

טוטו־תיקו: אין מנחשי 7

חניחוש החזיה: 3, 12, 14, 22, 26, 27, 28. לאחר בדיקת 90% מחטפסים לא נמצאו משתתפים שניחשו את 7 משחקי התיקו. 2 ניחשו 6, 124 ניחשו 5, 1,703 ניחשו 4 תוצאות מחניחשו חזיה.

טוטו־פלוס: אין מנחש 14

לאחר בדיקת 90 אחוז מחטפסים לא נמצאו משתתפים שניחשו את כל 14 תוצאות המחאיה. 3 משתתפים ניחשו 13, 32 ניחשו 12, 377 ניחשו 11 ו־2,219 משתתפים ניחשו 10 מוצאות המחאיה.

הניחוש הנכון

		מלוס
15		
1. הרצליה – ראשון לציון	1	1
2. הפועל ת"א – בני־סכנין	1	×
3. צפרירים – מכבי פ"ת	2	×
4. הפועל פ"ת – כפר־סבא	1	1
5. בית"ר יפו – הפועל חיפה	1	×
6. בית־שאן – בני־יהודה	1	1
7. בית"ר ת"א – מכבי ת"א	2	2
8. מכבי נתניה – הפועל יפו	1	×
9. הפועל פתיקוה – מכבי יבנה	1	1
10. יר. אשדוד – קרית־שמונה	1	×
11. מכ. קריתגת – משקיון ת"א	1	×
12. הפו' רמת־גן – מכבי עכו	×	×
13. הפועל ר"ג – הפועל חדרה	1	1
14. הפועל ק"ים – כפר־שלם	×	×
15. הפועל אשדוד – נס־ציונה	2	–

בלוסטמאנים בצמרת באירופה

„בברצלונה אנחנו מכירים רק את מכבי ת"א – כדורסל"...

טוני ברוינס־סלוט, עוזרו ההולנדי של יוהן קרויף, עקב אחמול בבלומפילד אחרי הפועל באר־שבע: „שלושת הזרים עשו עלי רושם טוב, השוער עשה עבודה טובה, ואורן סגרון בכש שער יפה מאוד"

מאת **זאב גולדשמיט**

„את השם הפועל באר־שבע שמעתי לראשונה ביום שישי, כשהוגרלנו לשחק נגדם. עד אז לא ידעתי שיש קבוצה כזו. אצלנו בברצלונה מכירים בישראל רק קבוצה אחת: מכבי ת"א בכדורסל". כך אמר אתמול טוני ברוינס־סלוט, עוזרו ההולנדי של מאמן ברצלונה, יוהן קרויף.

בברצלונה לא מבוזים ומן. ההגרלה היתה ביום שישי בצהרי־ים. אתמול ב־7 בערב, ברוינס־סלוט כבר היה בבלומפילד, כדי לרגל אחר הפועל באר־שבע, במשחק נגד הפועל ת"א (3:5 לת"א). שלם ם הוא עוד זמן למשחק הידידות של ברצלונה נגד סביליה (3:3), באלצ'ה. משם הוא נסע 5 שעות במכוניתו לברצ־לונה כדי להסתיק לעלות על המטוס הראשון לישראל, דרך רומא. לבלומפילד הוא הגיע ממש עם שריקת הפתיחה. היום הוא יטוס בבאר־שבע, כדי לברוק את האיצטדיון והמגרש ובנו־סף יחפש מלון שבו תתגורר ברצלונה בארץ (כנראה בת"א).

ברוינס־סלוט הוא האיש של קרויף למשימות ריגול. הוא הס־תובב בכל העולם, ואת התפקיד הזה הוא עושה כבר 6 שנים.

על משחקה של הפועל באר־שבע אתמול, אמר: „באר־שבע פתחה את המשחק בהסכנות, אחר־כך חזרה לעצמה ושלטה במשחק, אבל לא לקחה מספיק זמנה. משום מה, ב־20 הדקות האחרונות הם איבדו את השליטה במשחק, וברקתת האלה גם ספגו את השערים. למרות ההפסד, באר־שבע לא שיחקה רע. היתה להם חצי שעה טובה, אבל היא הקבוצה לא היתה יציבה. לגבי השחקנים, שלושת הזרים עשו עלי רושם טוב. השוער עשה עבודה טובה ואורן סגרון בכש שער יפה מאוד".

■ **ואבייר מיגל**, כתב יומון הספורט „מארקה" שבברצ־לונה, הגיע אראנה כדי לאסוף חומר לכתבה על באר־שבע. „באר־שבע והכדורגל הישראלי הם נעלמים בספרד. הגיעני שיש הבדל גדול בין שתי הקבוצות, אבל צריך לזכור שברצלונה לא מסיבה לשחק נגד קבוצות שאינן נחשבות לחזקות".

(חגי ירדצאבי)

טוני ברוינס־סלוט, העוזר של קרויף, רושם אתמול בבלומפילד (תצלום: שאול גולן)

ברצלונה

ג'ורדי קרויף. תבן של המנג'ר
חפץ לשחקן מפתח בקבוצה

המפואר בעולם

- שנת יסוד: 1899
- חברי מועדון: 100,000
- איצטדיון: נואו־קאמפ (112,000 מקומות)
- בשאן חוסה לואיס נוניס
- מאמן: יוהן קרויף
- אליפויות ספרד: 14 (1929, 45, 48, 49, 52, 53, 59, 60, 74, 85, 91, 92, 93, 94)
- גביעי ספרד: 22 (1910, 12, 13, 20, 22, 25, 26, 28, 42, 51, 52, 53, 57, 59, 63, 68, 71, 78, 81, 83, 88, 90)
- סופר־קופת ספרד: 4 (1983, 91, 92, 94)
- גביע אירופה לאלופות: 1 (1992)
- גביע אירופה לנבחרות: 3 (1979, 1982, 1989)
- גביע ערי־יריידים (כיום אופ"א): 3 (1958, 60, 66)
- סופר־קאפ אירופה: 1 (1993)

„אוהדים חמשלמים. דמי מנוי שנתי ומקבלים עקב כך עדיפות בקניית מנויים. רובם מנצלים את זכותם כך: בקניית מנויים.

ברצלונה הוא מועדון הכדורגל המפואר בעולם. 100,000 חברי־מועדון (כמו האמריקנים). 144,000 מקומות בצמרון „נואו־קאמפ" המרהיב. יש לבקרתנות מקום.

בחגל קטלונית מדברים על „באיסקה". לא מקום. הזיקה של הקבוצה הפך מזמן למושג. הקבוצה הלאומית של קטלוניה. שני עיתוני ספורט יש בעיר. ובמדי יום כ־20 עמודים לקבוצה.

יוהן קרויף, שהוליך את ברצלונה לאליפות אירופה, אליה כמאמן ב־1988, ובהמשך לאליפות אירופה, בוצה ששיחקה לפרקים את הכדורגל הטוב ביותר אחרי 4 אליפויות רצופות, הקמן הזעיר שבגמר, ובהמשך עזיבת שלושה הגדולים, ראה את המקום בגביע אופ"א הבכירות מדגמן.

לבארסה המפואר, מקבת בתקנים [illegible] גי של סטטיסטיקן [illegible] פרוסיגצ'יק מדריך [illegible] אם, [illegible] בשמש, מיגל אנחל קוריאל.

מדריך קרויף [illegible] לא, לא אחזו אותו [illegible] בנתר מדריכי [illegible] שבע. [illegible] ברוינס־סלוט [illegible] הראשונה [illegible] בשבע. [illegible] אמר [illegible] מקום [illegible] כדי לתעתק את [illegible] בארץ".

אלון מזרחי „אם ניצחנו את ספרד, אפ־שר לנצח גם את סטרסינג ליסבון. אין ספק שהגרלה קשה, אבל בהחלט ניתן. בו אנו

ספוטינג ליסבון

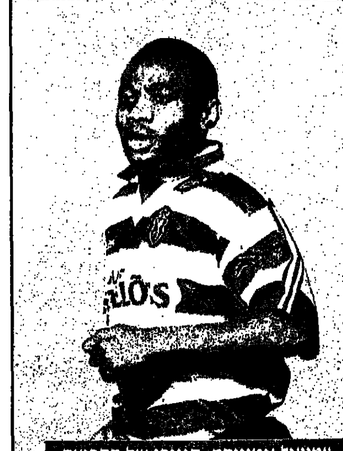

עמנואל אמוניקה. הגיגרי של הקבוצה
נבחר לשחקן השנה של אפריקה

עבר מפואר

- שנת יסוד: 1893
- חברי מועדון: 19,000
- אצטדיון ראשי: אלבלדה (75,230 מקומות)
- מאמן: סלטנה לופס
- מאמנן: קרלוס קירוס
- אליפויות פורטוגל: 16 (1941, 44, 46, 47, 48, 49, 51, 52, 53, 54, 58, 62, 74, 75, 80, 82)
- גביעי פורטוגל: 16 (1923, 34, 36, 38, 41, 42, 43, 46, 48, 54, 63, 71, 73, 74, 81, 82, 95)
- סופר־קאפ פורטוגלי: 2 (1982, 1983)
- גביע אירופה לאלופות: 1 (1964)

[illegible] אירופה [illegible] 3 (1963, 65, 67)

[illegible] אירופה [illegible] 1 (1993)

[illegible] לליסבון [illegible] מנוי שנתי ומקבלים עקב כך עדיפות בקניית מנויים. רובם מנצלים את זכותם.

[illegible] ליסבון [illegible] 100,000 חברי־מועדון (כמו האמריקנים). 144,000 מקומות בצמרון „אלבלדה" המרהיב. יש לבקרתנות מקום.

בחגל קטלונית מדברים על „באיסקה". לא מקום. הזיקה של הקבוצה הפך מזמן למושג. הקבוצה הלאומית של קטלוניה. שני עיתוני ספורט יש בעיר. ובמדי יום כ־20 עמודים לקבוצה.

יוהן קרויף, שהוליך את ברצלונה לאליפות אירופה, אליה כמאמן ב־1988, ובהמשך לאליפות אירופה, בוצה ששיחקה לפרקים את הכדורגל הטוב ביותר אחרי 4 אליפויות רצופות, הקמן הזעיר שבגמר, ובהמשך עזיבת שלושה הגדולים, ראה את המקום בגביע אופ"א הבכירות מדגמן.

לבארסה המפואר, מקבת בתקנים [illegible] גי של סטטיסטיקן [illegible] פרוסיגצ'יק מדריך [illegible] אם, [illegible] בשמש, מיגל אנחל קוריאל.

מדריך קרויף [illegible] לא, לא אחזו אותו [illegible] בנתר מדריכי [illegible] שבע. [illegible] ברוינס־סלוט [illegible] הראשונה [illegible] בשבע. [illegible] אמר [illegible] מקום [illegible] כדי לתעתק את [illegible] בארץ".

אלון מזרחי „אם ניצחנו את ספרד, אפ־שר לנצח גם את סטרסינג ליסבון. אין ספק שהגרלה קשה, אבל בהחלט ניתן. בו אנו

גדי חזות: „זה יום חג לעיר ולמדינה כולה"

ההגרלה הועידה את המשחק הראשון בברצלונה, אך באר־שבע נעתרה לפניית הספרדים והביתיות החולפה ■ המאמן ויקו חדד: „נלמד אותם היטב ונעשה את הכל כדי לא לאכזב"

מאת **נדב דייג**

המשחק הראשון בין הפועל באר־שבע לברצלונה ייערך בבאר־שבע ולא בנאו־קאמ־פ, כפי שנקבע בהגרלה. שעה קלה לאחר ההגרלה בבר נפגש נציג באר־שבע, המנהל המסחרי יוסי בליסטרא, עם נציג ברצלונה להגרלה. הספרדי הצביע לבליסטרא להחליף ביתיות. באר־שבע היא נעלם מחלום עבור ברצלונה, ולמרות יחסי האנושות הבריבים, הנוגעים לשוביות, ביקשה הקבוצה הספרדית לחיא את הזאבעה אליה הביתה.

בליסטרא יצר קשר מיידי עם ראשי הקי־בוצה בארץ, הנשיא אלי לחב אירגן ומייצ־צות חירום עם הוי"ר ארצ'ק מצלת המאמן ויקו חדד, והשלושה הזאליטו לחשיב בזיוב להצעה.

מצליח „במישור המקצועי, תמיד טוב יר־תר לארח את המשחק השני, הקובע, אבל מאחר שאנחנו מדרעים לכך שהסיכויים בר־סים לברצלונה, נתנו משקל גדול יותר לדר־בם הכלכלי, ומבחינה זו, ערוץ לארח את המשחק הראשון. כך אנחנו בטוחים מבחינת מכירת הבריסיסים, נחירת הקהל מכירת זכ־ויות השידור וכדומה.

ההתרגשות שאחזה באנשי באר־שבע, לאחר שהגיעה הבשורה כי הזיריבה הבאה בגביע אופ"א היא לא אחרת מאשר ברצ־לונה מאופ"א היא לא אחרת מאשר ברצ־לונה המפוארת, קשה לתיאור. מנהלי חק־בוצה, שהתכנסו שלשום בבתריהם, כדי לחזר זין יתר לשידור הישיר של הגרלה, נשארו במערכון עוד שעתיים תמימות לאחר קבלת ההודעה, וגיסו לעכל את גודל המעמד שנ־פל על באר־שבע.

נשיא המועדון, אלי לחב, היה נרגש ביר־תר. „האמת היא, שכבר בליל המיסיי, אחרי שחילקו את הבתים, החברים שלי אמרו, שעם הברכה שיש לי עוד נקבל את ברצלו־נה. אמרתי להם, שאני מילא, אבל אשתי, אמבטיה קשובה בלבליה, אם לא נפלנו על יריב נוח.

(המשך בעמוד 12)

גביע אופ"א – סיבוב ראשון

ב־12 וב־26 בספטמבר

הפועל באר־שבע – ברצלונה (ספרד)
אולימפיאקוס (יוון) – מאריבור (סלובניה)
לאציו (איטליה) – אומונטה (קפריסין)
שטרסבורג (צרפת) – אוסטסה (הונגריה)
מלאן (איטליה) – לוכלין (פולין)
מרדו (צרפת) – רדאר (מקדוניה)
ויטוריה (פורטוגל) – ליאז' (בלגיה)
סרבחצה (טורקיה) – בטיס (ספרד)
ולמגראד (רוסיה) – מנצ' יונייטד (אנגליה)
מיפח (פינלנד) – איינדהובן (הולנד)
לאגס (צרפת) – אבנגר בן (לוקסמבורג)
ספרטה פראג (צ'כיה) – סילקבורג (דנמרק)
לירסה (בלגיה) – בנפיקה ליסבון (פורטוגל)
נושאטל (שוויץ) – רומא (איטליה)
סביליה (ספרד) – בוטב פלובדיב (בולגריה)
רודה (הולנד) – לוגליאנו (סלובניה)
באיירן מינכן (גר') – קטן, מוסקבה (רוסיה)
אוסטריה וינה – מינסק (בילורוסיה)
מאלמו (שבדיה) – מנצ'סטר יונייטד (אנגליה)
צרנומורץ (אוקראינה) – רדיב לודז' (פולין)
מנצקו (צרפת) – ליוס יונייטד (אנגליה)
ברונדבי (דנמרק) – פלוסטרס (נורבגיה)
ריטיי (סקוטלנד) – אקראנס (איסלנד)
פרייבורג (גרמניה) – סלבה פראג (צ'כיה)
סלבן (סלובקיה) – קיארסלאוטרן (גרמניה)
לוגאנו (שוויץ) – אינטר (איטליה)
מארבסה (פורטוגל) – לין (צרפת)
לבסקי טפיס (בלגיה) – אלסט (בלגיה)
ורדר ברמן (גרמניה) – גלאנבי (נ. אירלנד)
סטאאנגר (נורבגיה) – אוקר (צרפת)
ולדיקוקאז (רוסיה) – לוברטל (אנגליה)
אמבריז קשיבה (שוויץ) – ריגה (לטביה)

גביע מחזיקות – סיבוב ראשון

ב־14 וב־28 בספטמבר

סטרסינג ליסבון (פורטוגל) – מכבי חיפה
לוטנהדה (לטביה) – פיטרנד (פולנד)
קלאב ברוג' (בלגיה) – הדיינאמו (אוקראינה)
דוזאמנו (רוסיה) – טלטיק (סקוטלנד)
הראדק (צ'כיה) – פ.ס. סלוניקאי (יוון)
קופנהגן מוסקי – הלסינקי (פינלנד)
רקוביטיץ (איסלנד) – אברטון (אנגליה)
אינטר (לוקסמבורג) – סראייבו (סרביה)
רוזאד וינה (אוסטריה) – מכאבי ת"א (ישראל)
מלדה (נורבגיה) – סטאיר (אוסטריה)
דינאמו מוסקבה – אריבו ביבאו (ארמניה)
אוקלן אתונה (יוון) – סיון (שוויץ)
מטאנלדבאך (גרמניה) – טיליקס (מולדוביה)
טאוטאס (אלבניה) – הארטס (איסלנד)
הבאיירלה (ליטא) – שרבאטאני (נורבגיה)
קלקוראיה (ספרד) – אמריל (קפריסין)

ליגת האלופות

בית 1
נאנט (צרפת)
פורטו (פורטוגל)
מאנאתאיקוס (יוון)
דינאמו קייב (אוקראינה)

בית 2
בלקבורן רוברס (אנגליה)
ספרטק מוסקבה (רוסיה)
לגיה וארשה (פולין)
רוזנבורג (נורבגיה)

בית 3
יובנטוס (איטליה)
הורטמונד (גרמניה)
גלאטה רייסרט (קונסטנצ)
סטיאוה בוקרשט (רומניה)

בית 4
אייאקס (הולנד)
ריאל מדריד (ספרד)
פרנצוואר (הונגריה)
גראסהופרס (שוויץ)

סיבוב 1
13 בספטמבר

בית 13: נאנט – פורטו (פורטוגל) – מאנאתאיקוס
בית 12: לגיה וארשה – רוזנבורג בלבורג – ספרטק מוסקבה
בית 11: דורטמונד – יובנטוס, סטיאוה – גלאטה רייסרט
בית 10: אייאקס – ריאל מדריד, גראסהופרס – פרנצוואר

המשחקים יערכו בשישה לילות בין שני סיבובים, בין ה־13 בספטמבר ל־5 בדצמבר. שתי הכניסות מכל בית יעפיל לרבע הגמר (4 מ־8 המאוחדות). חצי הגמר: 3 ו־17 באפריל. הגמר: ב־13 במאי.

מכבי ת"א החמיצה את איאקס וריאל מדריד!

במכבי תיא יכולים באמת לאכול את חלבו גראפוטרפס, הקבוצה השוויצרית שניצחה את מכבי ביום רביעי, הוגרלה שלשום לבית המפואר ביותר מבין הארבעה בליגת האלופות" יחד עם אלופת אירופה אייאקס ואלופת ספרד ריאל מדריד.

הקבוצה השלישית בבית היא מרצ'נוארדוש הונגרית, שהיחה את אנדרלכט בסיבוב המוקדם.

עכשיו אפשר הק לדמיין את זוהר הנמוכ בבלומפילד מול איי בן סמוראנו, פרנגרו ורזונרו, פטרק קלוברס ושינדיי ג'וני, רק לדמיין.

אפשר גם לדמיין את התפסד הכספי העצום. שני המשחקים הביתיים האלה היו יכולים לנו לא את בלומפילד בקלות, שלא. לרבו על ההכנסות הניילות מפרסום ופלוביזיה.

הבית שנראה כי יהיה הנמוד מכולם, וכו אריבע קבוצות עם סיכוי טוב להעפיל לרבע־הגמר (שתי הראשונות בכל בית), הוא בית 3, עם יובנטוס, דורטמונד, ריינג'רס וסטיאוה בוקרשט.

לבקבוקרן, אלופת אנגליה, יש תיאוריטית סיכוי טוב להע־פיל, מול ספרטק מוסקבה, לגיה וארשה ורזונבורג (נורבגיה).

פטריק קלוברס עם הנבגיע, הוא ואייאקס לא יגיעו ארצה

אלון חזן: „הגרלה קשה, אבל זה לא בשמיים"

קפטן חיפה מבטא את התחושה בקבוצה ■ מזרחי: „אם ניצחנו את פארמה, אפשר לנצח גם אותם" ■ ברקוביץ': „ליסבון טובה מחיפה, אבל בכדורגל אין דבר בטוח, אנו הולכים לנצח"

מאת **יצחק גולדשטיין**

במכבי חיפה קיבלו בראשונה מעורבים את תוצאות ההגרלה שנערכה ביום ששי, בה נקבע כי הקבוצה תשחק מול ספורטינג ליסבון במסגרת שבעה גביע אירופה לסחיי קות גביע.

ספורטינג ליסבון, קבוצה בעלת מסורת בגביע אירופה, היא בין הקבוצות החזקות שיכולה היתה מכבי חיפה לקבל, אבל גם כך ניתן לגלות סימני אופטימיות בתגובות השחקנים וחצוות המקצועי.

המאמן, אברהם אבוקרט „זהי קבוצה חזקה ביותר, היא טובה ממכבי חיפה והיא בעלת מסורת גדולה בגביע אירופה. מכבי חיפה כיום מבקשת ועושה הכל כדי לנצח בכל משחק, ולכן אנו מאמינים שאפשר לע־בור את הקבוצה מפורטוגל בסיכום שני המ־שחקים. חשוב שהמשחק הראשון בחוץ, אני מקווה שנוכל לעשות תוצאה טובה בליסבון, כדי להעניק את תחבריה לשחק הנמלץ בארץ".

אלון מזרחי „אם ניצחנו את פארמה, אפ־שר לנצח גם את סטרסינג ליסבון. אין ספק שהגרלה קשה, אבל בהחלט ניתן. בו אנו משתלבים לאט לאט ברמה הגבוהה ביותר של אירופה, אנחנו רוצים לנצח בכל משחק, ואת זה נצטר לעשות גם מול ליסבון".

אייל ברקוביץ' „ליסבון טובה ממכבי חיפה, אבל המפסד שלנו קצוי מאוד מבוחה דוקא שאין שום דבר בטוח בכדורגל. המס־רה שלנו היא לנצח ואנו הולכים לנצח. במשחק הראשון בחוץ גם תוצאת תיקו תחיה טובה כדי להביא את התכרעה אלינו חביתה. אם נצטר הנעבור לסיבוב השלישי זה יהיה הישג אדיר לכדורגל הישראלי בכלל, ולמכבי חיפה בפרט".

הקפטן, אלון חזן „זו אחת משלוש הק־בוצות החזקות ביותר שיכולנו לקבל בגבר־לה. זוזזי. הגרלה קשה, אבל יש לנו כבר מטפיק לסיון כדי לעבור את סטרסינג ולע־לות לסיבוב השלישי. נשאף לחשיב תוצאה טובה בחוץ, ואז בבית, בקרית־אליעזר, עם כל הקהל שבוודאי ימלא את יציעי האיצטד־יון, אפשר יהיה לעשות את זה. זה לא בש־מיים".

גביע מחזיקות – סיבוב ראשון

ב־14 וב־28 בספטמבר

סטרסינג ליסבון (פורטוגל) – מכבי חיפה
לוטנהדה (לטביה) – פיטרנד (פולנד)
קלאב ברוג' (בלגיה) – הדיינאמו (אוקראינה)
דוזאמנו (רוסיה) – טלטיק (סקוטלנד)
הראדק (צ'כיה) – פ.ס. סלוניקאי (יוון)
קופנהגן מוסקי – הלסינקי (פינלנד)
רקוביטיץ (איסלנד) – אברטון (אנגליה)
אינטר (לוקסמבורג) – סראייבו (סרביה)
רוזאד וינה (אוסטריה) – מכאבי ת"א (ישראל)
מלדה (נורבגיה) – סטאיר (אוסטריה)
דינאמו מוסקבה – אריבו ביבאו (ארמניה)
אוקלן אתונה (יוון) – סיון (שוויץ)
מטאנלדבאך (גרמניה) – טיליקס (מולדוביה)
טאוטאס (אלבניה) – הארטס (איסלנד)
הבאיירלה (ליטא) – שרבאטאני (נורבגיה)
קלקוראיה (ספרד) – אמריל (קפריסין)

עולות על המסלול

מאת גולן חזני

הפועל כפר־שלם ומכבי עכו, שתי העולות לארצית, השיגו אתמול תוצאות־תיקו נאות בחוץ, מול בתים והכח הוותיקות יותר, במחזור הראשון של גביע־הטוטו.

הפועל ר"ג וגסי־ציונה הביסו את יריבותיהן, ותרמו והפועל אשדוד, 0:4, כשבולטת בס־ציונה עשייתה זאת באשדוד, להפועל בעלת־היומרות. עירוני אשדוד ומכבי נתניה, היורדות, ניצחו 0:1 את יריבותיהן.

מכבי נתניה – הפועל ירושלים 0:1

נתניה הצעירה

בעידן חדש בליגה הארצית הציגה נתניה צוות שחקנים צעיר, ששיחק עם הרבה הסרבה.

השער היחיד הוכרע בדקה ה־73. ליירן וילנר מסר כדור עמק לנתי עזריה, שניגל א־הכנה בין פולוקאוב לשוער יעקב אסייג, ורחק מנימה.

קונסטנטין מרקו, שנכתן בנתניה, גילה יכולת טובה ויוחתם בקבוצה. שפט שכתאי בחמיאס, 700 צופים בנתניה.

מכבי נתניה: בלדב 6; יוסי מלכה 5 (אסרף, 65), קרניל 6, אושר לוי 5, סאסי 6.5; דתאן 6, פקר 6, מרוזנט 5 (ניתח, 69), מרקו 6; עזייה 6 (ראן, 81), חלוואני 6 (וילנר, 53 – 6.5).

ירושלים: יעקב אסייג 5; דגיגו 5 (סולמן, 79), פולוקאוב 5.5, הכהן 5, יוכב 5 (דרו הראן, 53 – 5); אינומילי 5.5, אברהמי 5, ריין 6, שלומי עמר 4.5 (גיל לוי, 46 – 5); יאיר אסייג 5 (סלמן עמו, 79), דגמי 5. (אבי מרסטסקי)

מכבי קרית־גת – שמשון ת"א 0:1

שיחקו הנערים

בעקבות בעיות באישור חוזיהם של מספר שחקנים ברשות לבקרת תקציבים, הופיעו מכבי קרית־גת, ושמשון ת"א למשחק עם קבוצת הנוער, ב־איזוזלי בוגרים מנרים.

למרות זאת, רמת המשחק לא היתה רעה, ובשתי הקבוצות ראינו מספר כשרונות, שעם מעט נסיון יוכלו להשתלב בליגה. שער הנצחון והוכע ברקה ה־63. מישל דרון בעט ב־25 מ' לכיוון השער, הכדור מגע באסף שריקי, הטעה את השוער ונחר מנימה. שפט שי אוסרון, 700 צופים בקרית־גת.

קרית־גת: פוזיטה 6.5; סאלם 5, שדה 6, בדיסעדון 6, גלבוע 5; טרולל 5.5, נעים 5.5, דרון 7, שושן 5; אלקבץ 5, שריקי 5.5, שמשון ת"א: וקראט 5.5; עמיתי 5.5, ויעקבו 6, גבוה 5.5, עטיה 5; לוי 5, גרשונרי 5, יגל 5, מלחי 5; בדדוה 5 (צארוס, 60 – 5), אומלסקי 5.5.

הפועל ר"ג – הפועל חדרה 0:4

בכושר ובעושר

למרות שהמשחק הזה נראה מראש, במסרד מעייף בכתם יום של חום, הוא נגמר באופן, בכושר ובעושר מבחינת הפועל ר"ג.

ר"ג הציגה הרכב צעיר (ויחסר). לוחם וריגוני, עם משחק חכם מאוד של אייל כהן, הדריך, לעומת זאת, מוחבת עדיין את שאריות הענונה שעברה, הרעה שלה. מוקי מוסר הגביה (30) לרחבת חדרה, מרעלם שרון ועקבון שמר לשערה. 0:1. יובל נעים קבע 0:2 בסנרל (40), לאחר הכשלות תומר ברוילי. רוגן צפריר (64) ומרעי ברוילי (87) קבעו את תוצאת המשחק, 0:4 לחדרה ר"ג.

שפט מוסי בשושה, 100 צופים במכתלה.

ר"ג: מרעלם 5; בדיסעדון 6, מוראבי 5, סוסר 5.5 (מאיר, 60 – 5.5), שפלר 6.5, צחי 5.5 (תומר כהן, 72), אייל כהן 7, מוצאי 6.5, ברדילי 6, אצריר 6.

חדרה: ועקבון 5, רוסמסר 4.5, בדרתורה 4.5, כרמון 4 (שמורק, 83), צרשלי 6, בחלון 4.5 (גוזלי, 46 – 4.5), והביאן 4, כוכבי 4, סוסטשנה 5, נחרי 4 (שחרור, 35 – 4.5). (שלמה מן)

הפועל אשדוד – נס־ציונה 4:0

החחילו ב־4

אשדוד עלתה עם 4 משחקני הרכב הראשון בלבד, בגלל פציעות והעברה שהלך מהשחקנים מרם אשון עלי־ידי הרשות לבקרה תקציבית.

הרכב החמר של אשדוד הזעיק מעמד בצורן לא רעה, עד שאפשר היים העלה בדקה ה־34 את נס־ציונה ל־0:1. במחצית השנייה שליטה של נס־ציונה הפכה ברורה יותר. רמי ברדה קבע 0:2 לאחר ראבלס כרחבה, והיים ישראל (79) בעט מנימה ברור־חמשאי שהוטט לעברו. 0:3.

מאמן אשדוד, רב רמלר, הורחק פתחתוני המגרש, ואחר־כך (80) הורחק בצחוק שני המגן מרים סטראשוילי. בדקה ה־81 מרן ישראל היים והגיע עד השוער יגיב בדישי, שהכשילו. רמי ברדה בעט הזיכה את המנדל. 0:4.

שפט שלאל דראשוני, 500 צופים באשדוד.

אשדוד: בדישי 5, מסטראשוילי הרחקה, הואולאי 4.5, אלי בן 5.5, מלכה 4.5, יאנוקה (וזהר, 58 – 4.5), סטראוצקי 4.5, מקבוצאוה 4.5, יסטראשוילי 4, שלי כהן 4.5, שמן 5, צרפרוקו מסאצ'ב 5.5, טיב 5, רוסמן 5.5 (גור כהן, 84), דרסיינקו 6, מלך 5.5, היים ישראל 7, בן־שלום 5.5, איריס 5.5 (יניב אברהם, 64), משען 6 (בהיר אייל, 79), אייל חיים 6, ברדה 6, אשר חיים 6. (יאיר לבינס)

יואב לוגסי (מאחור) מנדי"ע ת"א בולם את חלוץ מכבי חיפה, דודו בן־שושן. גדי"ע, תעולה החדשה, חתמיה את חיפה וניצחה 2:3 (צילם: יהודה גבאי)

רחמינוביץ' הפחיע את מכבי חיפה

מאת חיים פנטיליט

הליגה הלאומית לנוער נפתחה אתמול בהפתעות המבול של 29 שעריים בשבעה משחקים, ממוצע של יותר מ־4 שעריים למשחק.

המאמן קיקו רחמינוביץ', שהעלה את גרנ"ע ת"א לליגה הלאומית, הציגה את שחקניו לנצחון מפתיע 2:3 על מכבי חיפה. עופר גואסה כבש בדקה ה־80 את שער הנצחון.

האלופה, מכבי נתניה, ניצחה בחוץ את הפועל ירושלים 0:1, אותה תוצאה בה הסתיים שלב שמשון המקוגרים בין שתי הקבוצות בגביע־הטוטו. לירון וילנר, שבישל את שער הנצחון לבוגרים, כבש (25) לנוער.

מכבי ת"א הביסה בקרית־שמונה 0:3 את הפועל ר"ג 0:17.

בלעה מאיה (בני־יהודה) ואורן בגאי (הפועל פ"ת) כבשו שלישיות בתיקו 3:3. הפועל חיפה נזקקה לזמן פציעות כדי להשוות (יוהר משעל) בבית מול הפועל ת"א, 1:1.

התוצאות: גרנ"ע – מכבי חיפה 2:3 (לגרנ"ע יניב גרמה, בני חרר ועופר גואסה. לחיפה: אלי אס לוי וסמי מסעודה) בני־יהודה 1:1 הפועל עכו – הפועל ת"א – הפועל ר"ג 0:17 (דדי בדדיין 2, רן דוידלבסקי, גיא צרפתי, אריק הגבלי, לירן וינגל וחיאל חיאוינו) פתרדים חולון – הפר על כפר־סבא 2:3 (לחולון: אבי ור ב, עמיק בכל, לכפ"ס: ערן אבנעים ועמצי של סטיב שלוה) מכבי פ"ת – אחי נצרת 0:3 (אפי אפאש, אסף אברבוניץ' ורמי לוין) מכבי נתניה – הפועל ירושלים 0:1 הפועל חיפה – הפועל ת"א 1:1 (לחיפה יחזי משעל. לת"א יאיר בדר).

בלוגה האוריאנית, רמתון פ"ת – כפר־סבא 1:1 אחמ אל־אמר וחמ – סכנין 2:4 אחמת חיפה – רענגה 2:2 מכבי עכו – מגדל כרמל 0:6 נוהה־יוסף – בני־יהודה 1:1 הפועל עכו – הפועל חדרה 1:2 בית־שאן – מיתר 1:1 מכבי ת"א – הפועל ר"ג 0:17 (דדי בדדיין 2, רן דוידלבסקי, גיא צרפתי, אריק הגבלי, לירן וינגל וחיאל חיאוינו) פתרדים חולון – הפר על כפר־סבא 2:3 (לחולון: אבי ור ב, עמיק בכל. לכפ"ס: ערן אבנעים ועמצי של סטיב שלוה) מכבי פ"ת – אחי נצרת 0:3 (אפי אפאש, אסף אברבוניץ' ורמי לוין) מכבי נתניה – הפועל ירושלים 0:1 הפועל חיפה – הפועל ת"א 1:1 עירוני אשדוד – הפר ר"ג 1:14.

נוער, לאומית

(אחרי המחזור הראשון)			
1.	מכבי ת"א	3	0'7
2.	מכבי נתי	3	0'3
3.	הפועל ת"א	3	2'3
4.	צפרירים	3	2'3
5.	מכבי חיפה	3	0'1
6.	בני־יהודה	1	1'3
7.	הפועל פ"ת	1	1'3
8.	הפועל חיפה	1	1'1
9.	הפועל ת"א	1	1'1
10.	הפועל כפ"ס	0	3'2
11.	מכבי חיפה	0	3'2
12.	הפועל רמ	0	1'0
13.	אחי נצרת	0	3'0
14.	הפועל ר"ג	0	5'0

הפועל ת"א 1:1 (לחיפה יחזי משעל. לת"א יאיר בדר).

בלוגה האוריאנית, רמתון פ"ת – כפר־סבא 1:1 אחמ אל־אמר וחמ – סכנין 2:4 אחמת חיפה – רענגה 2:2 מכבי עכו – מגדל כרמל 0:6 נוהה־יוסף – בני־יהודה 1:1 הפועל עכו – הפועל חדרה 1:2 בית־שאן – מיתר 1:1 מכבי ת"א – הפועל ר"ג 0:17 (דדי בדדיין 2, רן דוידלבסקי, גיא צרפתי, אריק הגבלי, לירן וינגל וחיאל חיאוינו) פתרדים חולון – הפר על כפר־סבא 2:3 (לחולון: אבי ור ב, עמיק בכל. לכפ"ס: ערן אבנעים ועמצי של סטיב שלוה) מכבי פ"ת – אחי נצרת 0:3 (אפי אפאש, אסף אברבוניץ' ורמי לוין) מכבי נתניה – הפועל ירושלים 0:1 הפועל חיפה – הפועל ת"א 1:1 עירוני אשדוד – הפר ר"ג 1:14.

בית א'

1.	מכבי נתניה	1	0'1	3
2.	הפועל נתניה	1	0'1	3
3.	הפועל ירושלים	1	1'0	0
4.	מכבי יבנה	1	1'0	0

בית ב'

1.	עי' אשדוד	1	0'1	3
2.	מכ' קרית־גת	1	0'1	3
3.	קרית־שמונה	1	0'1	0
4.	שמשון ת"א	1	1'0	0

בית ג'

1.	הפועל ר"ג	1	0'4	3
2.	הכח רמ"ג	1	1'1	1
3.	הפועל ירושלים	1	1'1	1
4.	הפועל חדרה	1	4'0	0

בית ד'

1.	נס־ציונה	1	0'4	3
2.	הפועל בתים	1	1'1	1
3.	חפ' כר־שלם	1	1'1	1
4.	הפועל אשדוד	1	4'0	0

עירוני אשדוד – קרית־שמונה 0:1

מחושך למאור

גם ללא שישה משחקני ההרכב הראשון שלה (והרחקות ופצ־עות), הצליחה עירוני אשדוד לנצח 0:1 את הפועל קרית־שמונה.

כשבאוויר ריחף ענן ה־0:0, בא המחליף של שייע פייגנבוים, מאור ברקו. דקה 80: רן חפיף וברקו ניהלו מסירות כפולות ברחבה, וברקו סיים את זה בהרד בהקשתה קלה מעל השוער רונן אזולאי. 0:1. דקה לאחר מכן הורחק אייל אלמושנינו בצהוב שני, מה שלא עזר לקרית־שמונה לאזן את התוצאה.

שפט דוד ברק, 500 צופים באשדוד.

אשדוד: בצלאל 6, א.כהן 5, עמר 6, בוגלגלו 5.5, מלכה 5 (חפיף, 46 – 5), אלמושנינו (הורחקו), קמחי 5 (ברקו, 72), טלסני קוב 5.5, ריבטו 5 (פרטרוס 58 – 5), קלפסטאנו 5, איזנברג 5.

קרית־שמונה: רונן אזולאי 5, בן־מרגי 5, ביטון 5, מימון 5 (מיכאל, 62), אדרי 5.5 (פרטון, 85), אביגזר 5, מנחם 5, בן־ברוך 5 (אזולאי, 65), אנגרייצו 5.5, סייג 5, סלביגה 5. (יאיר לבינס)

הפועל בית־ים – כפר־שלם 1:1

וצדק לכל

מחזיקת גביע הטוטו בארצית, הפועל בת־ים, לא יכלה לעולה חחדשה, הפועל כפר־שלם, וסיימה עמה בתיקו 1:1, שלא קיפח אף הכנבה.

במחצית הראשונה היתה בת־ים טובה יותר, ותרגמה את יתרונה לשער כבר בדקה ה־8. דניאל רודריגו הגביה קרן, והכלם משה סבדרוביץ' התרומם גבוה וגנח מנימה – 0:1.

במחצית השנייה התערורה כפר־שלם, והצליחה להשוות בדקה ה־55 מסר מרי מסר לשלומי מייזר, שקבע מקרוב 1:1.

שפט דוד אבוקסיס, 300 צופים בבתים.

בת־ים: אוסחולק 5; פלשתיאן 5 (רהב, 66), וכארוב 5, סנרורר ביץ' 6, שאשא 5; צרפתי 5.5, פסח 5.5 (אלמקייס, 80), רודריגו 5, מאיר כהן 6; מור 5 (אדיזי, 46 – 5), ירמיהו 5 (אמון, 62). כפר־שלם: אלפסי 5; בערבי 5, שיקרון 5.5, שוורצבוים 5.5, איתן לוי 5.5; אפשטיין 5, משה מרי 5.5 (בן־שמואל, 85), פתאל 6, דומנו 5 (בוגלגלו, 66); עור 5, מייזל 5 (חיו, 72). (אלי שבינס)

הפועל טייבה – מכבי יבנה 0:1

יש לנו יעיש

שער של יעיש סריסה בדקה ה־34, הביא לנצחון הפועל טייבה על מכבי יבנה, 0:1.

ג'יהאד תאג'יתיא בעט כדור לרחבת מכבי יבנה, הכדור פגע בסגן יבנאי והגיע לסריסה, שבעט שמוח קנימה. 0:1.

שחקני יבנה ניסו ניסו בדקות האחרונות לחשיג שוויון, אולם יכולת סוהב של השוער בני מסלילי ושחקני התגנה מנעו שינוי בתוצאה. בדקה ה־79 קיבל רשפת עודה צהוב שני והורחק.

שפט רני שושן, 1,500 צופים בטייבה.

הפועל טייבה: מסילוני 6; קוסטל 6, אבולעפל 6, ר.עודה – הורחק, ראהר 6, תאג'יתיא 6, ב.עודה 6.5, סריסה 6.5, ג.קאסם 6, וועבי 6.5 (בלעום, 77), ג'בארה 6.

מכבי יבנה: רחמים 6; ראלאס 5.5, אלקבץ 5.5, טטראשוילי 5.5, ברדיש 5.5, אמולג 5, בוזגלו 5 (רצ'יצר, 46 – 5), אוזאנה 5.5, כנפו 5, ברליכיפא 5, בוקובזה 5. (מנדי פרטנר)

הכח ר"ג – מכבי עכו 1:1

נגמר להם הכח

הכח היתה טובה יותר והגיעה לזמן הפציעות שם יתרון 0:1, אבל אז, באות התחקפות הבודדות של עכו במחצית השנייה, נלכש שער השוויון. גולן דדיי בעט ששת חזק מצד שמאל, לקורה ופנימה. 1:1.

יאיר סגורדי וזיקנה את היתרון להכח, כשנבח בדיוק נתרר בדקה ה־67.

שפט רור מלכה, 100 צופים במגרש לזרוס בחולון.

הכח ר"ג: דוסנוקי 5; נטונקו 5.5, אולקאן 6, קוחה 7, שמש 5.5; בדיקל 5.5, מכר 6, פינוק 4.5 (פרישמן, 46 – 5.5 קטנה, 88), יצחקי 5.5, טיב 5 (בר, 80); סגרוחי 6.

מכבי עכו: אנגמן 5.5; אברהוקן 6, גוגן 6, דדיי 5.5, אסוס 5; דוד 5, ס.עייש 5 (נרדוח, 80), א.עייש 5.5, זיארני 5.5; גלילוה 4.5 (וזקה, 46 – 5), שוביר 4.5. (משה פרידן)

43 נקודות לקולמן בדרך לזכייה יים בטורניר אלון

מאת ישראל ענתבי

הפועל ירושלים הבהה אמש בטורניר ש"ש יגאל אלון בכפר־תבור, לאחר שניצחה בגמר את הפועל גליל־עליון 106:105 (59:56).

גליל הוליכה ברוב שלבי המחצית הראשונה בתיתון ועיר, בסעדרים קולמן מירושלים, עם 21 נקודות במחצית הראשונה, הצליח להשאיר את קבוצתו במר־וח סביר.

במחצית השנייה פתח קולמן בסידרת קליעות, שהעלתה את מאזנו ל־43 נקודות, והוביל את קבוצתו לנצחון.

נציגים המשחק אמר מאמן הפועל ירושלים, פיני גרשון, כי הוא מרוצה מתוצאה אך לא ממשחקה של קבוצתו, שטעון שיפור ניכר בהגנה.

לירושלים: קולמן 43, תומס־סון 20, לוי 18, שפע 9, תורג'מן 7, יוברסם 4, גודרון וזתמיאס 2 כ"א, לגליל: קרוי 35, סלע 18, שלף 17, סנצ'יו הוג'ים 15, דוזן 9, גוררון 4, קרבר 2.

שפטו שלמה אפריאט ויערי ריינינס, 500 צופים.

במשחק על המקום השלישי ניצחה הפועל חולון את עמק יזרעאל 76:100 (49:52). הירבו לקלוע לגליל: דוזן 23, סנצ'ו הוג'ים 18, שלף 11. לעמק־יזרעאל: גרוזין 21, אטלס 16, שוורצמן 10. שפטו אברשרב וריינינס, 200 צופים.

■ **הפועל צפת:** מאות מתושבי העיר התכנסו אמש באולם מפעל הפיס, והביעו תמיכה בראש העיירייה, משה חניא, במאבקו ב־ד"ר דידקסוריון מפעל הפיס, גרעון גדות. חניא שב ותקף את גדות על התנגדו תו לאפשר להפועל צפת לשחק באולם. סדריק גלובר לא הגיע מן ביום שישי כיוון שהחזיה ע־מו לא נתתם. אתמול העניין סו־דר, והוא שב לאימונים. היום תשחק צפת בקריית־מוצקין. (מאיר יניקו)

■ **מכבי רעננה** זכתה בטורניר לזכרו של אמנון אורן, לאחר שניצחה בגמר את מ.מ גבעת שמואל 105:106 לאחר הארכה (91:91). יתר התוצאות: גבעת שמואל – עירוני קרית־גת 79:85 מכבי עירוני רעננה – הפועל חיפה 82:93. במשחק על מקום 3: קרית־גת – הפועל חיפה 61:81.

■ **משה רמניריסקי**, מאמן מכבי חיפה מלאומית ב', התפ־טר בסוף השבוע, ופניריסקי טען, כי אינו יכול לתפקד במיגבלות הכספיות של הקבוצה וכי הנה־לת הקבוצה מתערבת בשיקולים מקצועיים. בימים הקרובים יפר־נה מאמן אחר. אגודת מכבי חי־פה שילמה בסוף־השבוע שני מיליון שקל לסוכן־הכבוה, בבר הטירה איומים לעיקולים ואיום הפסקת פעילות של קבוצת הכ־דורסל בעיקר, בגין חוב של 5.5 מיליון שקל. (יצחק גולדשטיין)

הנבחרת עוברת להדר־יוסף

חקיים עם את משחקיה (פרט לזה מול יוון) בחצי־גמר אליפות אירופה ■ ספק אם קנט יוכל לשחק גם בנבחרת במתאזרת ■ ליטא הציעה בואה

חבשריתו של גיף קנט לשחק חערבה במב־בי ת"א על תקן של מתאזרח (ולא זר), עדיין לא מבטיחה את הישארות בנבחרת המשחקי הצ־יגמר אליפות אירופה באוקטובר.

מאמן הנבחרת, צבי שרף, רעורז אפי בירנ־מים מעוניינים מאוד בצירופו, אך בסוף השי בוע נודע, כי לא בטוח שהתיהר מפיב"א יהיה תקף גם לגבי הנבחרת. ייתכן שבנבחרת יוכל לשחק רק מיוני 1996. איגוד הכדורסל יבדר בימים הקרובים בפיב"א מה מעמדו של קנט.

משחקי הנבחרת בחצי־גמר אליפות אירופה ייערכו באולם החדש בהדר־יוסף, פרט למשחק מול יוון, שייערך בדיר־אליהו.

האולם בהדר־יוסף הוא ממוזג, בן 1,700 מקומות. המחשבה היא, שמשחקי הנבחרת לא ימשכו קהל רב יותר, לבר, כמובן, מהמשחק עם יוון.

מעבר הנבחרת להדר־יוסף הוא חלק מתמע־בר של כל פעילות בנחרות האיגוד לאולם זה, שיהפוך לאולם הביתי של איגוד הכדורסל.

נבחרת ליטא, סגנית אלופת אירופה, הצי־עה שני מערערים – באוקטובר וברצמבר – לקר־ום משחק ידידות בישראל, מול הנבחרת. רא־שי האיגוד יבדקו אם כוכבי הנבחרת הליטאית – סאבוניס, מרצ'וליוס ואוריטשוקאס – אמו־ריים להגיע. אם התשובה תהיה חיובית, ייעשה כל מאמץ לארגן משחק כזה.

עדיין לא ברור אם הנבחרת תצא למשחק ידידות בסין בדצמבר. האיגוד פנה למשרד החוץ, במטרה שזה יסייע ליציאת הנבחרת. אם לא יתקבל סיוע, אין וראות שתנבחרת תצא. (רפאל נאה ואבי סגל)

מכבי ת"א מול פנרבחצ'ה הערב בפתיחת טורניר ת"א

«עצם ההופעה הראשונה שלנו ביד־אליהו חוננה, מחייבת», אמר מאמן מכבי ת"א, רלף קליין, לקראת משחקי טורניר ת"א לזכרו של פנחס לחב שיפחתו הערב.

מכבי ת"א תשחק ב־20.10 נגד פנרבחצה הטורקית, אותה הביסה ביום שישי (77:120). בשחקן מקרים (18.00) יתמודדו מול זיכוות אירופאיות חזקות.

צסק"א ולימנו, שניצחה בשבוע שעבר את מכבי (66:76). המשחק קים יועברו בשידור ישיר בע־רוץ הטסורט בכבלים.

קליין: «עד לפתיחת הליגה נעים עוד 10 משחקים. שיפסי־קו כדי לגבש את הקבוצה. מב־חינתי, המשחקים האחרונים לא היתה המשייריה קבועה, וזה יהיו הקו שלי בדרך כלל. מול הפורקים, הייתי מרוצה מתומר שסייגה אור. תמיד ידעתי שהוא בסדר, ואני בטוח שכך גם יהיה בעתיד, למרות שיש לו בעיות בהגנה. בבכבי מקוים לפגוש מחר צביקה שוקן, כדי לגמול לה על ההפסד בטורניר בגדל בצמח. גם לצסק"א יש תקוות לזה».

מנבר רצה לאמץ גם את נבחרת העתודה

נוחם מנבר הציע לאיגוד הכדורסל לאמץ את נבחרת העתר הו. האיגוד רחה את ההצעה, בטענה כי בנחרות לאומיות אינן מאוגדות ע"י גורמים פרטיים.

בסמיכה שנערכה באיגוד עם שוב הנבחרת מאסטוניה, שם הבטיחה העתודה בצורה מרשימה את עלייתה לגמר אליפות אירופה, דובר על אפשרות לאמצא הסנוכר, שיעזור בהכנות הנבחרת לאליפות, בקיץ הבא בטורקיה.

מנבר, שלבר מחיותו הבעליים של הפועל ירושלים, נוחן מבטאי גם להפועל חולון, למכבי ירושלים ולקבוצת הנשים של הפועל חולון. הציע להיות הסנוכר, סגן ירד האיגוד, איתן חסרי «לא שמעתי על כך, אבל הדעה העקרונית שלי היא, שנבחרות צריכות להיות מאומצות ע"י גופים ציבוריים, ולא ע"י גופים או אנשים פרטיים».

■ **מכבי עירוני ר"ג** ניצחה שלשום את מכבי ירושלים 81:91 (37:51). פיט סיסומס (22, 1.99 מ'), הזי שכנראה יחתום ב"ב, עלה 30 נק', אך לא באחוזים גבוהים. חוד השני, דייויד הנדרסון (17 נק'), ממשיך להיות בכושר טוב. גם ב"ם בלטו הדרום ג'ו ראסון (19) ולמנוס סת'לדטרס (21). (רן שבינסקי)

■ **אליעזר ראשל"ביצ** מלאומנים ב', המשתתפת בטורניר הגמר לגביע המדינה, הוזמנה לשחק ב־14 ביולי נגד מכבי ת"א. (יוסי בן־ארי)

הפועל הפסידה לדינמו

הפועל ת"א נוצחה אתמול ע"י דינמו מוסקבה, 100:74 (51:39), בחצי־גמר הטורניר בסנט־פטרסבורג.

הפועל פיימה. במקום השל־שי, בעקבות הנצחון שהשיגה על דלגרדיס קובנה, שתמסיקה בחצי־הגמר חשני לספרטל לוב־נגרד.

נקודת השבירה של הפועל היתה סמוך לחמצית. מרקוביץ' הלך לסל ונעצר בשאול גם. תת־פתחה תקרית בינו לבין 3 שחקי־ני דינמו. יובל אשכנזי רץ מה־ספסל לעזרתו. מרקוביץ' ותשופטים חלילנו לחרחיקו. לאחר הפסקת המשחק למספר רקדנים, המרוחים שהשמיים את הה־רחקה בעבירה בתחבולון, הרגיע הו חלילה דינמו לשלוח במשחק. לחפועל: מרקוביץ' 18, דוזר־שן, עדי אוזלאי הזיים מיסלמן. (יחד בן־ארי־אבו)

אלופים. זאב קלך (מימין) ואלעד רונן

קלך ורונן – אלופי העולם לנוער ב־470

זאב קלך ואלעד רונן מהפועל גינוסר הוכתרו אתמול כאלו־פי העולם לנוער בשייט מפרשיות מדגם 470. באליפות, שב־ערכה בגרמניה, השתתפו 42 צוותים ב־22 מדינות.

קלך ורונן צברו 50 נקודות (שלילית) אחרי 11 שיוטים, והקדימו ב־10 נק' את הצמד הגרמני. המיקבץ של השניים: 11, 11, 2, סמילה, 5, 10, סמילה, 1, 6, 1. לפני שנה סיימו השניים את האליפות במקום הרביעי.

המעופפים ראשונים בבית המוקדם באוניברסיאדה

נבחרת ישראל (מא"א) בכדורעף ניצחה אתמול את נבחרת הסטודנטים של אורל"ב 0:3 (15:8, 9:15, 7:15) במשחקה השני באוניברסיאדה ביפאן, וסיימה במקום הראשון בבית המוקדם. הנבחרת העפילה לבית הרירוג 16", ותתמודד היום מול מולין ומחר מול שבריה. נצחון נוסף יעלה אותה לבית 8".

יוכל כץ, שחגג אתמול את יום־הולדתו ה־22, היה הבולט בנבחרת.

המתעמלת סלי קרושים מרוחה במקום 11"10 בתחרמלות אמנותית, מתוך 22 משתתפות.

שלוש הסייפות אביגבו, לילך פריסקי ניצחה 8 מ"ג קרבות, אבל נכשלה בקרב העלייה לבית הגמר, מול הגרמנית באו, ולזרגה בקבוצת הרירוג 17"32. אירנה סלובוצקאיה (4 ניצחו נוח) ושירלי לסט בשרו מהר יותר.

■ **המשקולן** האני אבו־עמר מהפועל פרדיס, קבע שני שי־אים ישראליים לנערים עד משקל 59 ק"ג, באליפות אירופה עד גיל 16, ביוון. אבו־עמר הניף 80 ק"ג (שיא), רחק 97.5 ק"ג וקבץ 187.5 בקרב"ב (שיא). הוא רוזב במקום ה"11 מתוך 24 משתתפים. איסא חליל דוזב 12, כשהישיוות הנאים האישי במשקל 64 ק"ג, 85 ק"ג בתנפח, 102.5 ברחיקה ו־187.5 בק' רב"ב.

■ **היאבקות:** כל 17 המתאבקים שהוכתרו אתמול כאלופי ישראל, הם עולים חדשים מארצות חבר־העמים. סיגנון חופשי: 52 ק"ג: אנטולי מרמן (מכבי באר־שבע), 57 ק"ג: שוטה חיסי־בשוילי, (הפועל ב"ש), 62 ק"ג: ייבגני מוגצ'בסקי (הפועל נת־ניה), 68 ק"ג: דוד מגרלבון (הפועל נתניה), 74 ק"ג: אליכס בדמן (הפועל נתניה), 82 ק"ג: בוריס קרוניצקי (מכבי ב"ש), 90 ק"ג: רן קליגמן (הפועל נתניה), 100 ק"ג: רוסיטלב אייזנברג (הפועל נתניה), 130 ק"ג: גורם שימלשוילי (הפועל נתניה).

יווני־רומאי: 52 ק"ג: בוריס טרלניקוף (הפועל ת"א), 57 ק"ג: ניק גרניצ'ר (הפועל ת"א), 62 ק"ג: אלכסנדר חדיש (הפועל ת"א), 68 ק"ג: אלכס דוידוביץ' (הפועל ת"א), 74 ק"ג: בוריס זינקרדנה (הפועל ב"ש), 82 ק"ג: חגרי סמיאשוילי (הפועל ב"ש), 90 ק"ג: גוצ'ה ציצ'אשוילי (הפועל ב"ש), 130 ק"ג: ארתור חימטוב (הפועל ת"א).

■ **מנוים בכאנו** ריקי מולייר בן 19, המרוחב מס' 1 בחול־בו, הועמל לנגמר משחקי הבית המתות, בטורניר הבינלאומי על כסאות גלגלים, ברמת־השרון. בחצי־הגמר גבר מולייר על ג'אנגו מיסטרי מאנגלית 216, 617. בגמר יתמודד מולייר נגד חברו לבטרות, פיט הרמנס. הצמד שרון חורדלבו וחיל סעיד חעפילו למשחקי הזוגות בבית ב'. (אבריהם תשובה)

היום
יום א', 27.8.95

שידור 1
21.55 – כדורגל שלמה שידור חי
מקליטה ומהיכלות
שידור המשודר.
16.00, 07.00 – גוף מבוגרים
16.30, 22.00 – חלה תנון
17.00 – כדורגל בתל־אביב ת"א – מכבי ת"א
17.15 – שידור חי: מרכיב ת"א בכדורסל
22.30 – משחק מקומבנה לכדורגל
22.30 – מגרש הדגמה
23.30 – כדורגל מהאיצ' יוהרמאנים
10.30, 14.30 – מידע מכבית
16.30 – מידע מכבית
17.00, 18.30 – שידור אליות

ערוצים אחרונים
אירופה בשידור חי
20.00 – אולימפיה
00.30 – שחייה תקפיר מיוחה
שמאל־מ.ר.
11.00 – ביסבול
14.30 – מידע מכבית
חי
תוכנית 2
09.00 – כדורגל אירופי שידרה
שבועה

ידיעות אחרונות 11

שיא והישג מצוין לברוק

שבר את השיא הישראלי ב־50 מ' חופשי, 22.79 שניות, וסיים במקום ה־6 בגמר אליפות אירופה. מקום 7 בגמר ב' ליואב מאירי ב־200 מ' פרפר

מאת **יוסף טלקי**

ליואב ברוק היה אתמול יום נפלא באליפות אירופה. הוא קבע שיא ישראלי חדש ב־50 מ' חופשי, 22.79 שניות, והגיע שישי בגמר.

יואב ברוק. תשחיין המצטיין שלנו באליפות אירופה (תצלום ארכיון: יוסי רוט)

ברוק, ששיפר את שיאו הקר־דם בשש מאיות, הוא השחיין המצטיין בנבחרת הישראלית. בגמר ניצח הרוסי אלכסנדר פו־פוב, שקבע 22.25 שניות.

ברוק זינק נפלא, למני כולם, אבל נחלש לקראת הסיום. הוא הסתכל על הלוח ולא ידע אם לצחוק או לבכות. שלוש מאיות חסרו לו למקום הרביעי. למר־ליית הארד המרחיק כבר היה 13 מאיות (ספנברג הגרמני) ובמר־חק הזה, זה לא מעט.

ברוק: „עברה עלי שנה של שינויים. התחלתי לעבוד עם מאמן חדש, ליאוניד קאמפף. היה חשוב לי לקבוע את המינ־מום האולימפי, לשפר את השיא ולהעפיל לגמר. עשיתי את הכל, למרות שעניין המרליה מרגיז באצבעות. הרי כל העו־לם פוך, חוץ מהאמריקנים והי־אוסטרלים".

ובעבור לשאר הישראלים ותוצאות סוף השבוע באליפות:

ב־200 מ' פרפר תפס יואב מאירי במקום 7 בגמר ב' (מקום 15 כללי) עם תוצאה של 2:03.57 ד'. המנצח במשחה היה רניס פנקראטוב (רוסיה), שיאן העולם, ב־1:56.34 ד'.

ב־100 מ' גב קבע איתן אור־בך במוקדמות 58.57 שנ' ורורג במקום ה־24 ב־31 שחיינים. נ־צ' סלקנס הרוסי, עם 55.48 ש'.

במישחה השליחים 100X4 חופשי תפסה ישראל מקום 9 מ־14 משתתפות, ולא הגיעה לג־מר. תוצאות הרביעייה שלנו: ברוק 51.19 ש', קטלר 53.44, אורבך 50.94, ויבינסקי 51.74 – ובסה"כ 3:27.31 ד'. הרוסים ניצחו בגמר עם 3:18.84 ד'.

ב־200 חזה גברים קבע אלכ־סייב במוקדמות 2:18.37 ד', אר־לם ויתר על השתתפות בגמר ב' של התחרות. ניצח הרוסי קורנ־יב עם 2:12.62 ד'.

ב־200 מ' מעורב נשים לא השתתפה כריסטינה אגרסבי, ומישל סמית מאירלנד ניצחה בזמן של 2:15.27 ד'. ב־800 חופשי נשים הגיעה ראשונה הג־רמנית יונג, עם 8:38.08 ד'.

במישחה השליחות 100X4 מעורב ניצחה גרמניה, עם זמן של 4:09.93 ד'.

ב־400 חופשי גברים לא הר־פיע הפייבוריט הפיני קאסבין. צ'סני הגרמני ניצח בזמן של 3:50.55 ד'.

ב־100 מרפר ניצחה חרגית יעקובסון 1:00.54 ד'.

רביעיית השליחים הישראי־לית תנסה להעפיל היום לגמר אשנתנו בריצים לעבור אותה.

ג'ורדי קרוקף: „אני מעריף לשחק נגדם מאשר מול אמריקה". ניקיטה מקסיסין.

ואן־אלמזיק: „קראתי את ג'יין קאמפף; אני מתעניינת בתופעה"

ראיון שהעניקה כוכבת השחייה הגרמנית, פרנסיסקה ואן־אלמזיק, עורר סערה באליפות אירופה בווינה.

בראיון, שהעניקה לכתב־ית אוסטרי, אמרה ואן־אלמזיק, בין השאר: „אם אתה שואל לגבי היטלר, הרבר היחיד שתשמע ממני שהוא היה מרושע, מיפש לחלוטין, והרג הרבה אנשים. למעשה, הוא היה רע. קראתי את 'מיין קאמפף', ומיד הבנתי איך הוא עשה את כל זה, והצורה בה עשה זאת. העובדה שקראתי אין פירושה שאני אוהדת שלו. אני מתעניינת בתופ־עה".

ואן־אלמזיק הבחינה לאחר מכן, כי השאלה שהוצגה לה בר־איון – „מדוע את אוהבת לקרוא היסטוריה?" – שונתה ע"י חעיתון, והופיעה כ„מי הדמות היסטורית שאת אוהדתו?". כך יצא, כאילו, אמרה ואן־אלמזיק שהיטלר הוא הדמות ההיסטורית החביבה עליה. הכותרת בראיון היתה „מעידה לשונית של מל־כה חמדת בגרות".

השחייניה הגיבה „אני מאוד מאוכזבת מכך שהעניין עוות והוצג בצורה זו".

שיא שלמי למטולה ב־5,000 מ'

מרים למטולה ממחמכיה, שנפטלה באליפות העולם בגמבר־רג בריצת 800 מ' בגלל שחרגה ממסלולה, קבעה שלשום בבריכל שיא עולמי ב־1,000 מ' – 12:29.34 ד'.

מטולה, שוכחת ב־25 אלף דולר ובמכונית סמרטר, שיפרה את השיא בן חמש השנים של כריסטין ואכטל מגרמניה – 12:30.67 ד'.

הקייתי מוזס קיפסאנוי רץ 3,000 מ' מכשולים בתוצאה מצוינת של 7:59.52 ד', הרחוקה ב־34 מאיות השניה בלבד משיאו העולמי הטרי, שנקבע לפני 11 יום.

לינפורד כריסטי מכריטניה השיג באחתה תחרות נצחון מר־שים בריצת 100 מ', 10.88 שנ', והקרים, כפי שעשה בצריך, את רובוכ ביילי מקנדה, שהריח בנמבורג את כריסטי העולמי. ביילי סיים 5 – 10.22 שנ'.

כריסטי, מייקל ג'ונסון, גוון טורנס, נטליה שיקולנקו וסוניה אוסאליבן, שניצחו בכריסטי וכן בצריך ובאוסלו, יוחלקו ביניהם 4 ק"מ זהב, אם ינצחו גם בברלין באותם מקצועות.

רק לידס 100 אחוז

הנפילה לראש הטבלה עם נצחון שלישי רצוף, 0:2 על אסטון וילה ■ מוצ'סטר יונייטד ניצחה את ווימבלדון 1:3 ■ בלקבורן ונצחה 2:1 בבולטון ■ ניוקאסל חוכל לעבור את לידס, אם תצוח היום בחוץ את שפילד ווונסדיי

מאת **גסן ואקד, כתבנו בלונדון**

לידס הנפילה אתמול לראש הטבלה באנגליה, לאחר נצחון מתי 0:2 על אסטון וילה. לידס היא היחידה שצברה את מלוא הנקודות בשלושת מחזורי הפתיחה. אולם ניקאסל תוכל לשבת הזום לפיסגה, אם תנצח את שפילד ורנסדיי בחוץ.

סטיב מקמנמן מליברפול (משמאל) בעקבות קלייב ווילסון מטוטנהאם, אתמול בלונדון. ליברפול חזרה ממשחק החוץ עם נצחון 1:3 (תצלום: אי.פי.)

הנחישי גארי סמיר כבש בר־אחת את השער הראשון ללידס מרקע ה־3 המחליף דיוויד וויט חלים (68) מול אסטון וילה.

מנצ'סטר יונייטד, אחרי הפ־סד במחזור הפתיחה, ניצחה בבית את ווימבלדון 3:1. רוי קין בנה צמד ואנדי קול, בבכורה עלו הענגה, כבש את השלישי ליונייטד. לווימבלדון: רובי אל.

הולופה בלקבורן ספגה הפ־סד שני רצוף, 1:2 בחוץ לבול־טון, הקולה החרשה. בלקבורן לא הישיבה לשחק והחולגרי מניאן דה־פרייטאס קבע 0:1 (11). מאט הולמס הישוחה (61), אבל אלן סאמבס, קפטן בולטון, הקיע לה את הנצחון (80).

רוני רוזנטל שיחק 90 דקות הנוסר הביתי של טוטנהאם 3:1 ליברפול, אבל לא הצליח לש־מר את יכולתה העליונה של חיק נצנה. ליברפול כבר הובילה 0:3, מצמד של ג'ון בארנס ושל ק' של רוני סאולר (שערו ה־50 הליברפול), קולין קולדרוור מטוטנהאם צימצם (88). טוטנה־ם מודרגת במקום הלפני אח־רון עם נקודה אחת משלושה משחקים.

אנדיי קבצ'לסקים עריך בכר־ה באכרטון, היה שותף לנצחון הביתי 0:2 על מאות'המסמון. הקהנו לאברטון הושלמה לא־ר מדרמת של ההתאחדות האי־גלית. קבצ'לסקים בישל את שפיר הראשון לשבריי אנדרס לוסמאר. ...הינגרי רניאל פולקירק 2 – אברטון 13 הארסס 1 – מאת'רוזל 11 פרטיק 1 – הירבריאן 1.

אנגליה

1.	לידס	3	1־3	9
2.	ניוקאסל	2	1־6	6
3.	ווימבלדון	3	5־7	6
4.	ליברפול	3	2־4	6
5.	מנצ' יונייטד	3	5־6	6
6.	אסטון וילה	3	3־4	6
7.	ארסנל	3	1־3	5
8.	טוטנהאם	3	4־3	5
9.	מידלסברו	2	1־3	4
10.	אברטון	3	2־2	4
11.	קובנטרי	3	4־2	4
12.	שפילד ונסדיי	2	2־2	3
13.	בלקבורן	3	4־3	4
14.	בולטון	3	7־3	3
15.	ק. פ. ריינגרס	3	4־1	3
16.	צלסי	3	2־0	3
17.	ווסטהאם	3	3־3	1
18.	מנצ' סיטי	1	4־2	1
19.	טוטנהאם	3	3־2	1
20.	סאוטהמפטון	2	3־3	0

רן, בנצחון ביתי 0:2 על צ'לסי. רוד וולקס הועבר במחצית השנ־נייה מתפקיד הליברו להתקפת צ'לסי, אבל גם זה לא עזר לק־בוצה, שעדיין לא כבשה שער חעונה.

יתר התוצאות: קובנטרי 0 – ארסנל 0; נוטינגהאם 1 (פרדס 35 במנדל) – וסטהאם 1 (אלן 14) ק.פ.ר. 1 (בארקר 31) – מנצ'סטר סיטי 0.

■ **במקרטלה**, במחזור הפתיחה ריינג'רס (ללא גאסקו־ין, לאוברדוס הדישלי) 1 (מקלר) – קילמרנוק 0 (ריית) 0 – מל־סיק 1 (מתולגרי ואן הירנקנ־ן) פולקירק 2 – אברדין 13 הארסס 1 – מאת'רוזל 11 פרטיק 1 – הירבריאן 1.

צרפת

1 (גראסיי) – ליון 0, ליל 0 – נאנט 0.

הצמרת (מחזור 6) 1. מק־לדרמן ומץ 14 נק' ר"א 3. בנגאן 11; 4. נאנט, מונאקו, מונפל־יה ובאסטיה 10 כ"א.

■ **בהולנד:** איאקס, אלו־מר עירוקה, ניצחה בגיימיכן 0:6 והעפילה לראש הטבלה. בכשוח מארק אוברמארס ופינרדי ג'ורג' 2 ב"א, אדבר דוזרדים, מרטין רוזיר, הירבנביין 2 – ה.פ.ס. 1; גראהד 0 – וילם 2.

■ **לין קורדינה**, מחזיקת תגביע הספרדי, וקבוצת האלוטון, הבטיח במבוראס 0:3 את האלוף מה'ראל מדריד, במשחק הראש שון בסופרקאפ. לקבוצתו הבי המאמן הולדיי, ג'ון טוסאק כב־ון רוזאנו (מגבל), מראן הבטנו.

מאריו מן־דיזמן ממשיכה לזהביל בראש הטבלה בצרפת, אחרי נצחון ביתי 0:2 על לה'האבר. צמודה אליה מין, שנבחרה על מונפלייה 2:3. לכל־אחת מהן 14 נקודות.

לעיני 30 אלף צופים בפארק דה מראנס כבשו לסן־דזמן הפ־נאמי דיילי אלדס (28) ויורי דודקיר (69).

לסן כבשו פו"ה (17), איסי־אס (44) וקסטנדרוש (49 פנדל).

נצחון מצויר למונאקו, 2:4 בבורדו. למונאקו פוראס (5), ווה (14, 44) וכברארבה (32). לבורדו: בנקארל (63) וסולו (69).

איקוד הכיסה את קאן 1:5 משערים של סעיב (5), לאסלן (51, 86), קוקאר (62) ומרטינס (69). לקאן מארקה (63). סנט־אטיין בגרה בקלות על העולה הנרשה בנגאן 0:4, משערים של סנגלן (13), מיסוטי (52, 48) ומשלם (62).

יתר התוצאות: באסטיה 1 (פרדיננד) – גנין 2 (ניצ'לסקי, ג'ון־ג'ון) – מארסיי 0 – מונפלי־יה 2 (מאנו, ג'ון־ג'ון) – ראן 2 (בבטו, מיראלי) – לוריאן 1 (מוריסוט חשרוני מיין, אלאי).

גביע גרמני: המבורג וקלן עפו בסיבוב הראשון

המבורג וקלן מהליגה הראשונה בגרמניה חזרתו בסיבוב הראשון בגביע.

המבורג נוצחה 2:1 בבי־לפלד (ליגה 2). קלן נוצחה בחוץ בפנרלים 4:3 ע"י מקום מהליגה האיזורית (0:0 אחרי הארכה). מרטין אולסן, חמאי מן הדני של קלן, עזב את המגרש בחסות המשפחה, לאחר שאוהדי קלן מחו על היכולת הידרדה של הקבוצה.

בורוסיה מנשנגלדבאך, מחוייקת הנביע, ניצחה את חובבי נירנברג 0:3.

תוצאות נוספות: נירנברג 2 – רוסטוק 1; המבורג 2 – סנט־פאולי 1; דרזדן 1 – פורטונה דיסלדורף 3; הייידר 1 – פריבורג 6; פורטפלד 0 – שאלקה 5; גאנגאו 1 – מינכן 1860 6; מונכי באיירן מינכן 0 – ורדר ברמן 1; ט.ב. ברלין 1 – קרלסרואה 2. דואיסבורג 0 – לברקוזן 2.

גראנד־פרי: שומאכר יזנק רק מהמקום ה־16 בבלגיה

האוסטרי גרהרד ברגר, יחגוג היום את יום־הולדתו ב־36 ומקומו לקבל מתנה ברמות נצחון במירוץ הגראנ־ד־פרי של בלגיה. ברגר, במכונית פרארי, ניצח את־מול במירוצי הדירוג ויזנק היום מה־פול־פוזיקן.

אלוף הקולם והמוביל ברירוג הכללי, הגרמני מיכ־אל שומאכר, היה מעורב בתאונה במקצי חבוקר, על המסלול הרטוב מגשם. לא־תר שמכונית הבנטון שלו תוקנה באיחור, הוא הצליח לסיים רק במקום ה־16.

ראן אלוף (פראר) יזנק מהמקום השני ב־גרד־ד. המקום לכתר, האנגלי דיימון היל, יזנק רק שמיני.

פנים: ארליך עף באוקדמות אליפות ארה"ב

אייל ארליך נוצח בסיבוב השני של סחרני המקדמות באליפות ארה"ב הפתוחה, על־ידי הצרפתי תיירי קרד־חלה, 6:3, 6:1.

אנה סמאשנובה בשאר־ון הנציגה הישראלית היחידה בטורנר.

(מאל ארנסבין, ניו־יורק)

■ **אייל רן** וליאור מור הגיעו לסיבוב המכריע בטורניר הסנים בשטקגט, אונקרסטאן, תמ־אורגן ע"י צוות ישראלי בראשות איאן פרומן.

סן־דיזמן ומץ מובילות

מאריו סן־דיזמן ממשיכה לזהביל בראש הטבלה בצרפת, אחרי נצחון ביתי 0:2 על לה'האבר. צמודה אליה מין, שנבחרה על מונפלייה 2:3. לכל־אחת מהן 14 נקודות.

צרפת

1 (גראסיי) – ליון 0, ליל 0 – נאנט 0.

הצמרת (מחזור 6) 1. סן־דזמן ומץ 14 נק' ר"א 3. בנגאן 11; 4. נאנט, מונאקו, מונפל־יה ובאסטיה 10 כ"א.

■ **בהולנד:** איאקס, אלו־מר עירוקה, ניצחה בגיימיכן 0:6 והעפילה לראש הטבלה. בכשוח מארק אוברמארס ופינרדי ג'ורג' 2 ב"א, אדבר דוזרדים, מרטין רוזיר, הירבנביין 2 – ה.פ.ס. 1; גראהד 0 – וילם 2.

■ **לין קורדינה**, מחזיקת תגביע הספרדי, וקבוצת האלוטון, הבטיח במבוראס 0:3 את האלוף מה'ראל מדריד, במשחק הראש שון בסופרקאפ. לקבוצתו הבי המאמן הולדיי, ג'ון טוסאק כב־ון רוזאנו (מגבל), מראן הבטנו.

לוקו חזר – לקבוצת המילואים של פ.ס.ז'

מפרים לוקו, החלוץ הבינלאומי הצרפתי, שנעזר ממשחקים משך יותר מחודש, כשהחזה במבראסה לבריאות חנסם, חזר אתמול לשחק. הוא שיחק 75 דקות במרי קבוצת המילואים של מאריו סן־דזמן, בליגה הרביעית.

לוקו יוחל בעקבות השתוללות ליד מרפון לילה, שגרמה למעצרו ואישפוז לבריקות.

חטוענת שהוא אבי בנה בן הש־לוש.

■ **לפים"א** הגיעה הצעה משותפת מחברות לשיוקן ספר־רט באר"ב ובגרמניה, לרכישת זכויות השידור של המונדיאל ב־2002, תמורת מיליארד דולר.

■ **בבמו** הוחזר בטוף חש־בוע לסגל בחברת בראדלי לקר־את משחק הידידות מול לוב, ב־6 בחודש הבא, בפרשלי.

■ **הזדעאזדות** הגרמנית תחקור את דבריו של אולי שטר־ן בן ה־70, לשעבר שרעי בבמ־רת גרמניה ועתה שרעי בילס־לר. שטיין טען, כי כשהיה שחקן המבורג, קיבל הצעה להפסיד בכוונה נגד קייזרסלאוטרן, ב־1987. קייזרסלאוטרן מבקשה את הוחשמנה ואף איימה לתבוע את שטיין.

■ **ניקולאי פיסאריב**, חלוץ טפרטק מוסקבה ובנבחרת רוסיה, הוחם לשלוש שנים בק־בוצת מרידה. העולה החרשה לליגה הראשונה בספרד.

(יהודה גרנשטיין, בלגיה)

■ **זיל דוד־בלדה**, חלוץ אנדרלכט ובנבחרת בלגיה, ומלך השערים בבלגיה ב־1994, נעצר שלשום ושוחרר בתום חקירה. לאחר שנגח באחות והיכה אחר־רה, בשלא קיבל רשות כניסה לחדר שבו מאושפז אביו ביחיד־חולה. לפני כן הוא בעט באמ־בולנס, בטענה שהגיע באיחור לטפל באביו, שסבל מהתקף לב.

■ **קרלוס לדריאמה**, ישר קולומביה, נתבע בתביעת אבהות. עיין. אמלנגו, רוחה.

חזות: חג לבאר־שבע

(סוף מעמוד 9)

לשחות נהנה מהאירוע החיסמיר, לארח מוערון בסדר גדול של ברצלונה".

איך נערכים למשחק מול יריב בסדר גדול כזה?

„יחסי הכוחות ירדעים, אבל היפה במשחק הכדורגל הוא האפשרויות לעשות דברים לא צפויים. נלמד אותם טוב ונעשה את הכל כדי לא לאכזב".

אתה מתכוון לרגל אחר בריצלונה?

„אני מתכוון לנטרל, וכנראה שבימים הקרובים אהיה במשחק ליגה של ברצלונה".

בוא חוזתו. „זה יום חג לעיר ולמרינה כולה. אנחנו מרגיש להיסטוריה ולפסטיבלים שיהיו כאן, אבל עד למשחק נגמה לחשוב רק על ברודגל נטו. לימדו אותנו שכבדורגל הכל אפש־רי, כך שלא נרים ידיים מראש".

שלמה אילוז. „עברתי הרבה רגעים יפים בקריירת, גם בקר־צה וגם בנבחרת, אבל אין לי ספק, שהמשחקים מול ברצלונה הם רגע המיא. הרבה אנשים אומרים לי, שאני עלול לסיים את הקריירה הארוכה שלי בלי תואר של בניע או אליפות. אז הנה באה הזדגלת של יום ששי, והמשחקים מול ברצלונה הם כמי כילי כמו זכייה בתואר ואולי אפילו יותר מכך".

הקסטן, פרוני אלימלך. „ברור לכולם שזה רבר גדול לבחר־גל הישראלי. אני יודע שיש הרבה רגעות סביב המשחק, אבל המטרה שלנו היא לעשות משהו בסגנון של הנצחון על ריפה על פארמה הונצחון של הנבחרת בצרפת".

אלון ריפו. „זו תהיה חוויה נדירה לכל שחקן. אני מאמין שזה יהיה אחד מרגעי השיא של הכדורגל הישראלי. כשנגיע למשחק נעשה את הכל כדי לתת סיים רציני לסדרת, ולזר שיג תוצאה מכובדת לפחות במשחק חבית".

תגובות מברצלונה

סרג': „לא ידעתי שיש קבוצה עם שם כזה"

עיתוני הספורט בברצלונה מילאו אתמול, כהרגלם, עמודים של תגובות על הזדגלת וכן הציגו לקוראיהם את הקבוצה האלמונית מישראל, הפועל באר־שבע.

העיתון „אל מונדו דפורטיבו" פרסם עמוד אחד על באר־שבע והכותרת היא: „הקבוצה מהמדבר". מסופר בכתבה כי העיר באר־שבע קרובה לים־המלח וכי היתה ביתו של אברהם אבינו בתנ"ך. העיתון „ספורט" הקדיש לנושא שני עמודים הכותרות: „הירבי הבלתי־נגדע", „הירבי הקל ביותר", „ארץ הקודש תוראה את באראה בפעם הראשונה".

בהיעדרו של המאמן החולה יהתן קרייף, הגיב עתרו הבבה, מרי קרלוס רשאקו. „אנחנו ברי־מזל. הגרלנו קבוצה לא ידועה, מלי־גת מאוד חלשה. אני שמח, אבל מצד שני אני אומר שאסור לנו לזלזל, כי ישראל היא בנחרת שלאחרונה ניצחה את צרפת ומנ־השיגה תיקו נגד אוסטריה".

חכלה הרומנט בארוריג' פרפסקו: „יש לחם שחקנים סבנים, אבל לא צריכה לחיות לבאראה בעיה לעבור אותם".

חמגן סרג': „לא ידעתי שיש קבוצה עם שם כזה. ולמעשה גוורדיולה: „אני לא יודע רבר על הקבוצה הזו, אבל רק יודע שאנחנו צריכים לעבור אותה".

ג'ורדי קרוקף: „אני מעריף לשחק נגדם מאשר מול אמריקה".

ניקיטה מקסיסין: „ודר מרים

קפה אולסטאר

ג'ואן לנדון, תמנחת של „ביקר טוב אמריקה", מצוצה בין שלושת „חשבחים", כוכב החוקי־הקרח ווייין גרצקי (משמאל), הקווטרבק הגדול ג'ין מונטנה (במרכז), וחשיטאי מספר 1 בעולם אנדריי אגאסי (מימין), באולפני התוכנית בניו־יורק, שלשלת הטפורטאים, וכוכב ה־N.B.A. שאקיל אוניל, שוותפים במסעדה חדשה „קפה האולסטאר הרשאי", שנפתחה בימים חמישי בניו־יורק (תצלום: אי.פי.)

בצער רב וביגון אנו מודיעים על פטירתו
של אבינו וסבנו היקר
איש רב פעלים ומעשה

יצחק זכרוני

ההלוויה תתקיים **היום**, יום ראשון, א' אלול תשנ"ה 27.8.95, בשעה 14.00 אחר הצהריים, בבית העלמין בחולון.
נפגשים ליד השער הראשי.

ראובלים: בנו וחתנו: מירה ומשה זיס
בתו וחתנו: יפה ויצחק מילר
בנו וכלתו: ישראל ותמר זכרוני
הנכדים והנינים

יושבים שבעה בבית משפחת מילר
רחוב חבצלת 5, רמת־גן.

בצער רב אנו מודיעים על פטירתו
של אבינו וסבנו

אברהם בן־חיים ז"ז

ההלוויה תערך **היום**, יום ראשון, א' אלול תשנ"ה 27.8.95.
נפגשים בשעה 14.00, בשער בית העלמין בשיכון ותיקים, נתניה.

מתאבלים: בנו: אילן
כלתו: שושי
נכדיו: שר־אל, לי־אור

יקירתנו

רבקה ברודצקי

אינה

ההלוויה תתקיים **היום**, יום ראשון, א' אלול תשנ"ה 27.8.95 בשעה 11.00 בבוקר, בבית־העלמין חולון.
מינבוס יצא בשעה 10.15 מרחבת בית אבות משען חולון.

ראובלים: בעלה: נחום
וכל בני המשפחה

בצער רב אנו מודיעים על פטירתה
של אמנו וסבתנו היקרה

רבקה טוביול ז"ל

ההלוויה תתקיים **היום**, יום ראשון, א' אלול תשנ"ה 27.8.95, בשעה 16:00, בבית יגאל.

ראובלים: בתה וחתנה: חנה ויהושע מירז
נכדיה: נועה, יואב, עידו

מודעות אבל בפרסום ישיר
ל"ידיעות אחרונות"
177 022 7383

בצער רב אנו מודיעים על פטירתו של
אבינו וסבנו

דניאל סימנר

אבלים: משפחת סימנר
משפחת שטרנברג
הנכדים והנינים
על מועד ההלוויה בטל': 09-961755

קבלת מודעות אבל בר"מת דחוף
ל - ידיעות אחרונות
03-5246363

למשפחת כהנוב
משתתפים באבלכם חבר במות

בנימין

שמירת וכטחון בע"מ,
הנהגלה והעובדים

בצער רב אנו מודיעים על פטירתו של
אבינו וסבנו

שלמה אדלר ז"ל

ההלוויה תתקיים **היום**, יום ראשון, א' אלול תשנ"ה 27.8.95, בשעה 16.00.
ההלוויה תצא מבית המנוח, לבית העלמין באבן־יהודה.

אשתו, ילדיו, חתניו,
כלתו ונכדיו

למשפחת **רפפורט**

השתתפותנו חבנה באבלכם במותו
ללא עת של

אלכס

צביקה אהרונוביץ
וכל בית **א.ל.מ**

פרסום מודעות
ב- קשר לישיר
ל- ידיעות אחרונות
177-022-7575

גורגיי אליעזר

אינו

אבלים: ברטה אליעזר
נעמי ואמנון עצתבי
מוטי אליעזר
אבי ושלומית אליעזר
האחים, האחיות ומשפחותיהם

ילדיהם: אורן, ירון, ג'ודי ותמר
ילדיו: שימרית, אייל ובושמת
ילדיהם: נועה ודורון

הלויה תתקיים **היום**, יום ראשון, א' באלול התשנ"ה, 27.8.95 בשעה 17.00
הלויה תצא מבית המשפחה שד' דרום אפריקה 5 אפרידר, אשקלון.
אוטובוס יעמוד לרשות המלווים.

בצער רב אנו מודיעים על פטירתו של חברנו

שמשון זעירא

ההלוויה תתקיים **היום**, יום ראשון, א' אלול תשנ"ה (27.8.95), בשעה 15.30 בבית־העלמין ביגור.

המשפחה
ובית יגור

תעש - תעשיות לישראל בע"מ
מרכז תשתית ותחבורה
וציבורי הגימלאים
משתתפים באבלו של
פנחס דודמן
במות **אביו**

קבלת מודעות ידיעות אחרונות
177-022-3400

בצער רב אנו מודיעים על פטירתו
אבינו וסבנו

אלכס (אנדי) רפפורט

אינו

הלוויה תתקיים **היום**, יום ראשון, א' אלול תשנ"ה (27.8.95) בשעה 15.30, בבית־העלמין רמת־השרון, צומת מורשה.

מתאבלים: אשתו: דינה
ילדיו: דן וטל
אמו: דורוטה
אחותו וגיסו: נדיה ואלי לנדאו
חמותו: ד"ר שנקה אלפסה

לדינה, דן וטל היקרים

כואבים את מותו בטרם עת של
חברנו האהוב

אנדי

משפחות: אנגלנדר ורון
בן־אמוץ לרון־לסרסון
ווייל קוגלמן
וינשטין רינבר
ולנשטין

בצער רב אנו מודיעים על פטירתו
אבינו וסבנו

אברהם בן־חיים ז"ז

ההלוויה תערך **היום**, יום ראשון, א' אלול תשנ"ה 27.8.95.
נפגשים בשעה 14.00, בשער בית העלמין בשיכון ותיקים, נתניה.

מתאבלים: בנו: אילן
כלתו: שושי
נכדיו: שר־אל, לי־אור

יקירתנו

רבקה ברודצקי

אינה

ההלוויה תתקיים **היום**, יום ראשון, א' אלול תשנ"ה 27.8.95 בשעה 11.00 בבוקר, בבית־העלמין חולון.
מינבוס יצא בשעה 10.15 מרחבת בית אבות משען חולון.

ראובלים: בעלה: נחום
וכל בני המשפחה

בצער רב אנו מודיעים על פטירתה
של אמנו וסבתנו היקרה

רבקה טוביול ז"ל

ההלוויה תתקיים **היום**, יום ראשון, א' אלול תשנ"ה 27.8.95, בשעה 16:00, בבית יגאל.

ראובלים: בתה וחתנה: חנה ויהושע מירז
נכדיה: נועה, יואב, עידו

מודעות אבל בפרסום ישיר
ל"ידיעות אחרונות"
177 022 7383

בצער רב אנו מודיעים על פטירתו של
אבינו וסבנו

דניאל סימנר

אבלים: משפחת סימנר
משפחת שטרנברג
הנכדים והנינים
על מועד ההלוויה בטל': 09-961755

קבלת מודעות אבל דחוף
ל - ידיעות אחרונות
03-5246363

למשפחת כהנוב
משתתפים באבלכם חבר במות

בנימין

שמירת וכטחון בע"מ,
הנהגלה והעובדים

בצער רב אנו מודיעים על פטירתו
אבינו וסבנו

שמשון זעירא

ההלוויה תתקיים **היום**, יום ראשון, א' אלול תשנ"ה (27.8.95), בשעה 15.30 בבית־העלמין ביגור.

המשפחה
ובית יגור

תעש - תעשיות לישראל בע"מ
מרכז תשתית ותחבורה
וציבורי הגימלאים
משתתפים באבלו של
פנחס דודמן
במות **אביו**

קבלת מודעות ידיעות אחרונות
177-022-3400

בצער רב אנו מודיעים על פטירתו
אבינו וסבנו

אלכס (אנדי) רפפורט

אינו

הלוויה תתקיים **היום**, יום ראשון, א' אלול תשנ"ה (27.8.95) בשעה 15.30, בבית־העלמין רמת־השרון, צומת מורשה.

מתאבלים: אשתו: דינה
ילדיו: דן וטל
אמו: דורוטה
אחותו וגיסו: נדיה ואלי לנדאו
חמותו: ד"ר שנקה אלפסה

לדינה, דן וטל היקרים

כואבים את מותו בטרם עת של
חברנו האהוב

אנדי

משפחות: אנגלנדר ורון
בן־אמוץ לרון־לסרסון
ווייל קוגלמן
וינשטין רינבר
ולנשטין

בצער רב אנו מודיעים על פטירתו
אבינו וסבנו

אלכס

צביקה אהרונוביץ
וכל בית **א.ל.מ**

פרסום מודעות
ב- קשר לישיר
ל- ידיעות אחרונות
177-022-7575

בצער רב אנו מודיעים על פטירתה של
אמנו וסבתנו

טובה (טולה) שוחט

(מבית גולדרינג-לודיו)

ההלוויה תתקיים **היום**, יום ראשון, א' באלול תשנ"ה 27.8.95, בשעה 14.30, בבית העלמין בחולון, בשער הקאשי החדש.
אוטובוס ייצא בשעה 14.00, מבית המנוחה, רח' טחון 4, חולון.

הכואבים: בעלה: נחום שוחט
בנה וכלתה: אדריכל אלכס וכוכבה שוחט
בתה וחתנה: ד"ר נאוה שוחט ופרופ' אילן ספקטור
נכדיה: יעל, ניר ולימור
גיסתה: מרים גולדרינג ומשפחתה
גיסה: אדריכל זלמן שוחט ומשפחתו
יושבים שבעה בבית המנוחה.

לזאב ולמשפחת שפע

אתכם באבלכם על מות

האם ז"ל

חברת גן ורשת בע"מ

בצער רב אנו מודיעים על פטירתה של
אמנו וסבתנו

הגב' שושנה שבנק

מתאבלים: ניר ויץ וכ"ב
יחיעם ויץ ומשפחתו
דן שחם ואשתו

על מועד ההלוויה נא להתקשר לטלפון 04-384421
יושבים שבעה בבית המנוחה.

בצער רב אנו מודיעים על
פטירתו של חברנו

לאון (זאב) הרדי

על מועד ההלוויה תפורסם הודעה

המשפחה
ובית מעלה־החמישה

לרחמים סולומון ומשפחתו

אתכם באבלכם חבר
על מותו ללא עת של בנם

דודו ז"ל

בית מכשירי חנוכה בע"מ
המוסך המרכזי
ההנהלה וצוות העובדים

מס' חצון לעזרה

לבן־ציון מזרחי

אתך באבלך על מות

אביך ז"ל

בית מכון ויצמן למדע
מרכז החישובים
ועד העובדים המינהליים טכניים

הדרלות אחרונות
מודעות אבל 03-5605591
שירות הדרכה ודיון

מודעות אבל בפרסום ישיר
ל"ידיעות אחרונות"
177 022 7383

בצער רב אנו מודיעים על פטירתו של
אבינו וסבנו

דניאל סימנר

אבלים: משפחת סימנר
משפחת שטרנברג
הנכדים והנינים
על מועד ההלוויה בטל': 09-961755

קבלת מודעות אבל דחוף
ל - ידיעות אחרונות
03-5246363

למשפחת כהנוב
משתתפים באבלכם חבר במות

בנימין

שמירת וכטחון בע"מ,
הנהגלה והעובדים

בצער רב אנו מודיעים על פטירתו
אבינו וסבנו

שמשון זעירא

ההלוויה תתקיים **היום**, יום ראשון, א' אלול תשנ"ה (27.8.95), בשעה 15.30 בבית־העלמין ביגור.

המשפחה
ובית יגור

תעש - תעשיות לישראל בע"מ
מרכז תשתית ותחבורה
וציבורי הגימלאים
משתתפים באבלו של
פנחס דודמן
במות **אביו**

קבלת מודעות ידיעות אחרונות
177-022-3400

לדינה, דן וטל רפפורט

אתכם באבלכם על מותו של

אנדי (אלכסנדר)

דיירי סולד 40
רמת־השרון

מודעות אבל בפרסום ישיר
ל"ידיעות אחרונות"
177 022 7383

בצער רב אנו מודיעים על פטירתו של
אבינו וסבנו

דניאל סימנר

אבלים: משפחת סימנר
משפחת שטרנברג
הנכדים והנינים
על מועד ההלוויה בטל': 09-961755

קבלת מודעות אבל דחוף
ל - ידיעות אחרונות
03-5246363

למשפחת כהנוב
משתתפים באבלכם חבר במות

בנימין

שמירת וכטחון בע"מ,
הנהגלה והעובדים

בצער רב אנו מודיעים על פטירתו
אבינו וסבנו

שמשון זעירא

ההלוויה תתקיים **היום**, יום ראשון, א' אלול תשנ"ה (27.8.95), בשעה 15.30 בבית־העלמין ביגור.

המשפחה
ובית יגור

תעש - תעשיות לישראל בע"מ
מרכז תשתית ותחבורה
וציבורי הגימלאים
משתתפים באבלו של
פנחס דודמן
במות **אביו**

קבלת מודעות ידיעות אחרונות
177-022-3400

מודעות אבל בפרסום ישיר
ל"ידיעות אחרונות"
177 022 7383

בצער רב אנו מודיעים על פטירתו של
אבינו וסבנו

דניאל סימנר

אבלים: משפחת סימנר
משפחת שטרנברג
הנכדים והנינים
על מועד ההלוויה בטל': 09-961755

קבלת מודעות אבל דחוף
ל - ידיעות אחרונות
03-5246363

למשפחת כהנוב
משתתפים באבלכם חבר במות

בנימין

שמירת וכטחון בע"מ,
הנהגלה והעובדים

מודעות בצער על פטירת אם המשפחה

פנינה טוינה

(לבית אבן־עזרא) אלמנת יוסף ז"ל

ההלויה תצא מבית הלויות "שמגר" בירושלים, **היום**, יום ראשון, א' אלול תשנ"ה 27.8.95, בשעה 13:00 אחר־הצהרים, להר־הזיתים.

אוטובוס יצא בשעה 11:00, מבית המנוחה, בשדרות שאול המלך 4, תל־אביב.
יושבים שבעה בבית המנוחה.

אבלים:

בניה: יוחנן טוינה — אחיה: רות בהלול
דורית קרמר — יעקב אבן־עזרא
יעקב טוינה — אליסיה שלמאי
מיכל אבן

ומשפחותיהם

יקירנו ואהובנו

משה דגן ז"ל

אינו

ההלוויה התקיימה **ביום שישי** 25.8.95.

אבלים:
אשתו: רות
ילדיו: יפעת אמיליו וטליה
חנוך צילי ונועה
אחיו: מנחם דגן וכ"ב
אחותו: דרורה אפל וכ"ב
וכל בני המשפחה

השבעה בבית המנוח
רח' הל"ה 38 בבעתיים

בצער רב אנו מודיעים על פטירתה של
אשתי, אמנו וסבתנו היקרה

פאולה שוורצפלד

(לבית שטנגר)
צירונביץ

ההלוויה תצא **היום**, יום ראשון, א' באלול תשנ"ה (27.8.95) בשעה 12.00 מבית המנוחה רח' הגלעד 11 שכון בוקר־ביבה ראשון־לציון לבית־העלמין החדש "גורדון".
יושבים שבעה ברחי' הגלעד 11 ראשון־לציון.

ראובלים:
בעלה: אדולף שוורצפלד
בניה, כלותיה, נכדיה
ניניה וכל בני המשפחה

יקירתנו האהובה

שושנה (רוז) שלו.ש

לבית אפלבוים

אינה

ההלוויה תתקיים **היום**, יום ראשון, א' אלול תשנ"ה 27.8.95, בשעה 17.00, בבית העלמין הישן ברחוב טרומפלדור, ת"א.

הכואבים והאבלים:
בנה: אביעזר וצפורה שלוש
נכדיה: יואב ובשמת שלוש
אביתר ורותי שלוש
אבישי שלוש
ניניה: רוני, תומר, נוגה, ניצן, אסף, אייל

מודעות אבל

ל"ידיעות אחרונות"

ניתן למסור בסניפים הבאים:

סניף "ידיעות אחרונות" באר־שבע כל יום עד השעה 7 בערב בטלפון 07-232811 ● סניף "ידיעות אחרונות" חיפה כל יום עד השעה 7 בערב - בטלפונים: 04-623676, 04-674191, 04-674191

יקירתנו

גולדה גודמן

נפטרה בשיבה טובה

ההלוויה תתקיים **היום**, יום ראשון, א' באלול תשנ"ה, 27 באוגוסט 1995,
בשעה 17.00, בבית העלמין בסכיון.
"השבעה": מיי גודמן, רח' הגליל 85, חיפה 4 בבעת מכיון.

המתאבלים בצער עמוק:
ילדיה, נכדיה וניניה
אלן וליאיקה גודמן ומשפחתם
לורנס ולין גודמן ומשפחתם

בצער רב אנו מודיעים על פטירתו של
אבינו וסבנו ודיקר באדם

ר' אהרן דיאמנט

ההלוויה התקיימה **ביום שישי**, כ"ט באב תשנ"ה 25.8.95.
יושבים שבעה ברחי' אנטוקולסקי 12, ת"א.

גרשון וחיה דיאמנט
אריה וחנה דיאמנט
הנכדים והנינים

ברוך דיין האמת

בצער רב וביגון קודר אנו מודיעים על פטירתה של
יקירתנו, הרעיה, האם וסבתא

פנינה כהן ע"ה

ההלוויה תצא **היום**, יום ראשון, א' באלול תשנ"ה, 27.8.95 בשעה 13.00, מבית הכנסת המוכרים "בית יוסף" ברח' רוטשילד 35 פתח־תקוה לבית־העלמין הר המנוחות בגבעת שאול ירושלים.
אוטובוסים יעמדו לרשות המלווים.

אבלים: בעלה: אברהם כהן
בניה: דוד ושושנה כהן, סכיון
יוסף ועליזה כהן, לוס אנג'לס
בנימין ורינה כהן, פורצחיים
דני וגאולה כהן, פתח־תקוה
איתן ונאוה כהן, פתח־תקוה
נכדיה, ניניה וכל בני המשפחה

יושבים שבעה
בבית המשפחה
רח' מרגשטיורי 35 פתח־תקוה

מודעות אבל מתקבלות

סניף ת"א: יום-יום עד השעה 23.45 בבית ידיעות אחרונות בטל. 03-6972222 ★ סניף ירושלים: כל יום עד 6 בערב, ביום חמישי עד השעה 8:00 בערב בטל. 02-258885/7